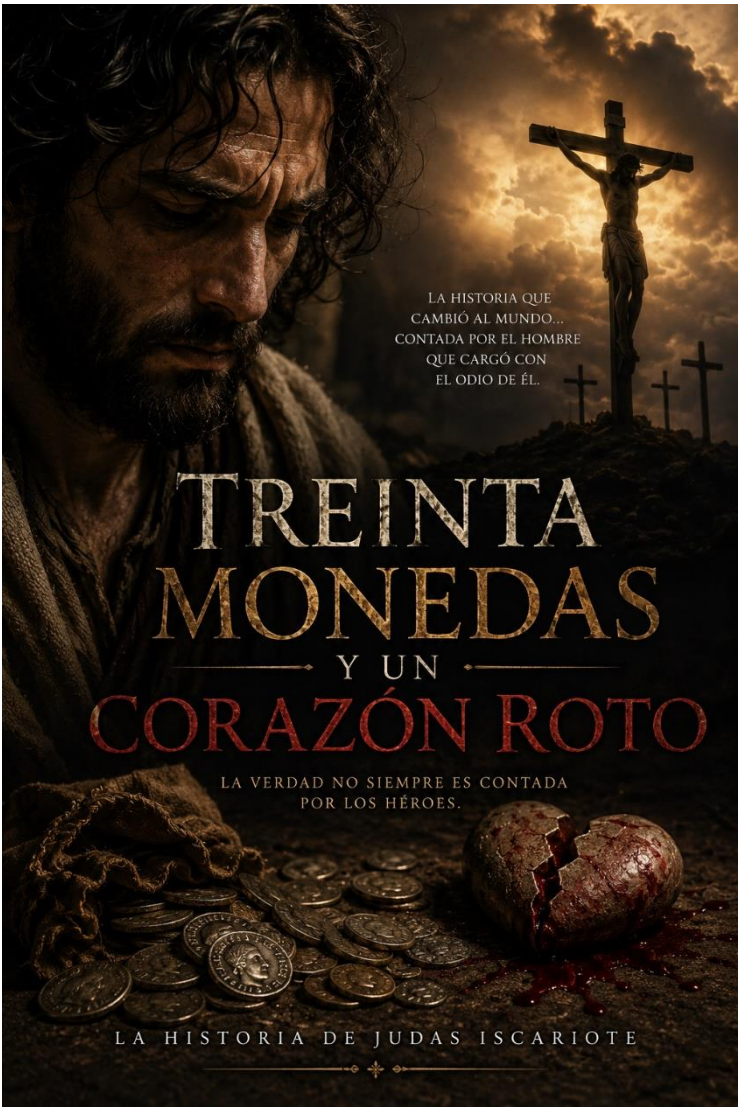
LA HISTORIA QUE
CAMBIÓ AL MUNDO...
CONTADA POR EL HOMBRE
QUE CARGÓ CON
EL ODIO DE ÉL.
TREINTA
MONEDAS
Y UN
CORAZÓN ROTO
LA VERDAD NO SIEMPRE ES CONTADA
POR LOS HÉROES.
LA HISTORIA DE JUDAS ISCARIOTE

Prólogo

Antes de que el mundo lo llamara Mesías

No recuerdo el momento exacto en que entendí que Jesús no pertenecía del todo a este mundo.

Tal vez fue antes de conocerlo.

Tal vez el mundo mismo ya lo estaba esperando como se espera una tormenta: con necesidad y con miedo.

En aquellos años, Judea respiraba cansancio. Roma aplastaba con hierro, los sacerdotes comerciaban con la culpa y el pueblo se arrodillaba esperando que alguien descendiera del cielo para resolver lo que ellos no tenían el valor de enfrentar. Todos hablaban del Mesías, pero ninguno imaginaba el precio real de que apareciera uno.

Yo era joven cuando comenzaron los rumores.

Una mujer virgen.

Un nacimiento imposible.

Una estrella suspendida demasiado tiempo sobre el cielo.

Pastores hablando de ángeles como hombres borrachos hablando de sueños que nadie quiere escuchar al amanecer.

La gente ama los milagros mientras todavía son cuentos lejanos.

Recuerdo haber escuchado a comerciantes discutirlo en el mercado, riéndose mientras pesaban pescado y contaban monedas.

—Otro salvador más —decían—. Judea pare hijos santos cada vez que tiene hambre.

Pero el rumor no murió.

Creció.

Viajó de boca en boca como el fuego viaja entre casas secas.

Decían que el niño había nacido en Belén.

Que hombres sabios llegaron desde tierras donde el sol quema distinto.

Que el rey tuvo miedo.

Y cuando los reyes tienen miedo, los inocentes siempre sangran primero.

Muchos niños murieron por culpa de uno solo.

Ese fue el primer regalo que el mundo le dio a Jesús.

La muerte.

No la suya.

La de otros.

A veces pienso que ahí comenzó todo. No en la cruz. No en los milagros. No en las multitudes.

Comenzó cuando el poder escuchó llorar a un niño y decidió responder asesinando.

Porque así actúa el mundo cuando siente amenazada su mentira.

Muchos años después entendí algo peor:

Jesús nació condenado desde la cuna, y aun así su madre lo abrazó como si pudiera protegerlo del destino.

Eso siempre me impresionó de María.

No su pureza.

Su valentía.

Hay mujeres que traen hijos al mundo.

Y hay mujeres que aceptan traer sacrificios.

Ella sabía que algo no estaba bien desde el principio. Nadie mira una estrella sobre su techo sin comprender que la vida normal acaba de abandonarlo para siempre.

José también lo sabía.

Los hombres silenciosos entienden antes que los demás.

No preguntó demasiado.

No porque no tuviera dudas, sino porque algunas verdades son tan grandes que romperían cualquier lenguaje humano.

Huyó con ellos.

Protegió al niño.

Cargó madera, hambre y miedo mientras el cielo guardaba silencio.

Eso nadie lo predica.

La gente habla del milagro del nacimiento, pero no del sudor de quienes tuvieron que mantener vivo al milagro.

Yo pienso en eso más de lo que debería.

Porque el mundo siempre celebra la luz,

pero olvida a los que sangran sosteniéndola.

Y quizá por eso terminé entendiendo a Jesús mejor que todos.

Porque antes de verlo caminar sobre las aguas,

antes de escuchar sus palabras,

antes de que la multitud pronunciara su nombre con esperanza,

yo ya comprendía algo esencial:

todo salvador nace rodeado de cadáveres invisibles.

Y el mundo jamás agradece el precio completo.

Capítulo I – El niño por el que otros murieron

El miedo tiene olor.

La mayoría de los hombres no lo entiende porque imagina el miedo como un grito, un temblor o una huida desesperada. Pero el verdadero miedo no hace ruido. Se instala lentamente en los lugares donde el poder duerme. Se mezcla con el aceite de las lámparas, con el sudor atrapado bajo las túnicas pesadas, con el vino derramado sobre mesas donde hombres importantes fingen tranquilidad mientras sienten cómo el mundo comienza a moverse debajo de ellos.

Así olía Jerusalén cuando el nombre del niño empezó a recorrer Judea.

No como esperanza.

Como amenaza.

Las calles seguían llenas. Los comerciantes seguían gritando precios. Los mendigos seguían arrastrándose junto a los muros del templo con las manos abiertas y los ojos muertos. Los sacerdotes continuaban hablando de pureza mientras evitaban tocar la miseria que respiraba frente a ellos. Roma seguía vigilando desde sus torres de piedra blanca, observando al pueblo como un hombre observa un perro hambriento: no con odio, sino con precaución.

Todo parecía normal.

Y precisamente por eso era peligroso.

Porque las ciudades tiemblan primero por dentro.

El rumor comenzó lejos de los palacios. Los rumores importantes siempre nacen lejos del poder, como incendios pequeños que nadie apaga porque parecen insignificantes.

Un niño.

Eso era todo.

Un niño nacido en Belén.

Pero las palabras crecían al pasar de boca en boca. Cada hombre añadía algo. Una estrella imposible. Pastores hablando de cantos en el cielo. Hombres sabios viajando desde Oriente. Profecías antiguas pronunciadas otra vez por ancianos que ya no tenían dientes, pero todavía conservaban miedo.

La gente hablaba mientras compraba pan.

Mientras limpiaba sangre de pescado.

Mientras enterraba hijos.

Porque el pueblo siempre mezcla lo sagrado con lo cotidiano. Necesita creer que Dios puede aparecer incluso en medio del olor a basura y estiércol.

Y quizá por eso el rumor sobrevivió.

Porque el hambre hace fértil cualquier esperanza.

Pero en el palacio de Herodes el hambre era distinta.

Ahí no se tenía hambre de salvación.

Se tenía hambre de control.

El palacio no era hermoso. Era intimidante. Las columnas gigantes no buscaban admiración: buscaban hacer sentir pequeño al que entraba. El suelo de mármol reflejaba las lámparas de aceite como agua inmóvil. Los guardias romanos permanecían quietos junto a las puertas, cubiertos de metal y cuero, oliendo a sudor viejo, hierro caliente y disciplina.

Herodes caminaba descalzo aquella noche.

Eso solo ya era una señal de peligro.

Los hombres verdaderamente poderosos se vuelven extraños cuando tienen miedo. Empiezan a olvidar costumbres. Dejan de dormir. Hablan solos. Se rascan las manos hasta hacerse heridas pequeñas que nadie menciona.

El rey caminaba de un lado a otro mientras el eco de sus pasos golpeaba las paredes.

Tenía los ojos hundidos.

La barba descuidada.

Las uñas mordidas.

Parecía menos un rey que un animal cansado intentando escuchar algo acercarse en la oscuridad.

Frente a él permanecían varios sacerdotes y escribas. Ninguno levantaba demasiado la cabeza. Sabían que el miedo de un rey puede convertirse en violencia más rápido que una tormenta en el desierto.

—Repítanlo —ordenó Herodes.

Uno de los ancianos tragó saliva antes de hablar.

—Las escrituras dicen que el ungido nacerá en Belén de Judea.

Silencio.

Herodes dejó de caminar.

El aire pareció endurecerse.

—¿Ungido? —preguntó lentamente—. ¿Rey?

Nadie respondió enseguida.

Porque a veces la verdad tarda en salir no por duda… sino por instinto de supervivencia.

—Eso dicen las profecías —murmuró finalmente otro hombre.

Herodes sonrió.

Y fue peor que verlo furioso.

Porque no había rabia en aquella sonrisa.

Había cálculo.

Se acercó a una de las ventanas abiertas del salón. Afuera, Jerusalén dormía bajo antorchas dispersas y sombras largas. Desde arriba, la ciudad parecía tranquila. Pero el rey sabía algo que los pobres nunca terminan de entender:

las ideas matan más rápido que las espadas.

Un niño podía convertirse en símbolo.

Y un símbolo podía incendiar un reino entero.

Herodes respiró hondo.

El aire nocturno olía a humo, aceite quemado y arena fría.

—¿Cuántos años tendría ahora? —preguntó.

Los sacerdotes intercambiaron miradas nerviosas.

—No lo sabemos con certeza.

El rey asintió lentamente.

Eso lo decidió todo.

Porque el poder tolera enemigos visibles.

Lo que no tolera es la incertidumbre.

Herodes se giró despacio.

La luz de las lámparas le marcaba profundas sombras debajo de los ojos. Parecía envejecido de repente, consumido desde dentro por algo que ni el oro ni los soldados podían detener.

—Entonces mátenlos a todos.

Nadie respiró.

Incluso el fuego pareció inmóvil.

—Mi señor… —susurró uno de los hombres, palideciendo.

Herodes lo miró.

Solo eso.

Y el anciano bajó la cabeza inmediatamente.

El rey caminó hacia la mesa central y apoyó ambas manos sobre la madera pesada.

—Si el futuro quiere esconderse entre los hijos de Judea… —dijo con voz baja— entonces Judea aprenderá cuánto cuesta esconderle algo a un rey.

Afuera, el viento comenzó a soplar contra las murallas.

Jerusalén seguía dormida.

Los perros seguían buscando restos de comida entre callejones.

Las madres seguían abrazando hijos creyendo que el amanecer llegaría igual que siempre.

Nadie sabía todavía que el miedo de un hombre acababa de condenar a cientos.

Así comienza casi toda tragedia humana.

No con monstruos.

Con hombres aterrados intentando conservar lo que creen suyo.

Y en algún lugar lejos del palacio, sin entender aún el peso que llevaba sobre el pecho pequeño,

un niño dormía mientras otros niños eran sentenciados en su nombre.

Ese fue el primer precio de Jesús.

No sangre divina.

Sangre inocente.

Y el mundo apenas estaba comenzando a cobrar.

Capítulo II – La mujer que abrazó el destino

La gente imagina los milagros de forma equivocada.

Piensan en luz descendiendo del cielo.

En trompetas invisibles.

En voces poderosas haciendo temblar montañas.

Pero los verdaderos milagros casi siempre ocurren en silencio, entre cansancio, sangre y miedo.

Así comenzó la vida de María después del nacimiento.

No como reina.

Como madre.

Y ninguna corona pesa tanto como un hijo que el mundo ya decidió convertir en símbolo.

La casa donde permanecían era pequeña, húmeda y estrecha. Las paredes de barro retenían el frío de la madrugada y el calor sofocante del día. El techo de madera crujía cuando el viento golpeaba fuerte desde el desierto. Todo olía a lana vieja, aceite quemado y leche derramada.

No había nada sagrado en el lugar.

Eso era lo más extraño.

El supuesto hijo de Dios lloraba por las noches como cualquier otro niño. Ensuciaba mantas. Se

enfermaba. Temblaba cuando el frío entraba bajo la puerta.

Y María lo sostenía con brazos agotados.

Había sombras oscuras bajo sus ojos. La piel reseca. Los labios partidos por el aire seco y las pocas horas de sueño. Sus manos ya no parecían manos jóvenes. Estaban ásperas de lavar ropa, cocinar, cargar agua y abrazar demasiado fuerte a un niño que sentía constantemente a punto de perder.

Porque el miedo nunca la abandonó.

No después de Belén.

No después de los rumores.

No después de ver cómo los hombres miraban al niño demasiado tiempo.

José también había cambiado.

Los hombres silenciosos envejecen rápido cuando entienden que no pueden proteger completamente aquello que aman.

Trabajaba hasta romperse.

Sus manos olían permanentemente a madera cortada, sudor y polvo. La espalda comenzaba a encorvarse apenas por el peso de vigas y herramientas cargadas durante kilómetros. Hablaba poco, pero observaba todo.

Especialmente las puertas.

Especialmente a los desconocidos.

Especialmente las noches.

Dormía ligero, como hacen los hombres que esperan escuchar golpes violentos en cualquier momento.

Porque el peligro ya no era una idea.

Era memoria.

Todavía existían madres llorando hijos asesinados por órdenes de Herodes.

Todavía había sangre secándose sobre piedras de Belén.

Y José lo sabía.

Cada vez que miraba a Jesús dormir, veía también a los niños que murieron para que él siguiera respirando.

Eso le destruía algo por dentro.

Aunque jamás lo dijera.

Una noche, mientras el viento golpeaba las paredes de la casa y el fuego pequeño apenas lograba mantenerse vivo, María se sentó junto a él en silencio.

Jesús dormía envuelto en mantas gastadas.

La lámpara iluminaba apenas su rostro pequeño.

José afilaba una herramienta lentamente, sin mirar a nadie.

El sonido metálico raspando la piedra llenaba la habitación.

María habló primero.

—¿Crees que terminará algún día?

José no respondió enseguida.

Siguió moviendo la hoja una y otra vez.

Raspar.

Raspar.

Raspar.

—No —dijo al final.

Honesto.

Cansado.

Ella bajó la mirada.

No lloró.

Eso era lo más duro de María:

ya casi no lloraba.

El miedo constante termina secando ciertas partes del alma.

—A veces lo miro… —susurró ella— y olvido lo que dijeron sobre él.

José levantó apenas los ojos.

María observaba al niño dormir.

—Solo parece un niño —continuó—. Uno pequeño. Frágil.

El carpintero dejó la herramienta a un lado.

La madera crujió bajo el peso de su cuerpo cansado cuando se acercó lentamente.

Miró a Jesús.

Respiración suave.

Manos pequeñas cerradas contra el pecho.

Cabello oscuro pegado a la frente por el calor.

Nada en él parecía capaz de cambiar el mundo.

Y quizá por eso daba más miedo.

José se arrodilló lentamente junto al niño.

El fuego iluminó parcialmente su rostro endurecido por el trabajo y la preocupación.

—Eso es lo que olvidan los hombres —murmuró—. Que las cosas que cambian el mundo casi siempre comienzan indefensas.

María cerró los ojos.

Quería creer que todo aquello tenía sentido.

Que el ángel.

Que las palabras.

Que la estrella.

Que el miedo.

Todo.

Pero había noches donde la fe no alcanzaba.

No porque dudara de Dios.

Sino porque dudaba de la humanidad.

Había visto demasiado odio ya.

Demasiada crueldad naciendo simplemente del miedo.

Y el niño todavía ni siquiera hablaba.

Entonces ocurrió algo que ella nunca contó completamente.

Jesús abrió los ojos.

No lloró.

No buscó alimento.

Solo miró a su madre.

Fijamente.

Con una calma extraña para un niño tan pequeño.

María sintió un escalofrío recorrerle la espalda.

No miedo hacia él.

Miedo por él.

Porque por un instante tuvo la sensación insoportable de que aquel niño veía más de lo que debía ver.

Como si entendiera algo del dolor alrededor.

Como si el sufrimiento de los otros no le fuera ajeno incluso antes de aprender palabras.

Jesús levantó lentamente una mano pequeña hacia el rostro de ella.

Sus dedos tocaron la mejilla húmeda.

María ni siquiera había notado que estaba llorando.

José observó en silencio.

Y algo dentro de él terminó de romperse.

Porque comprendió la verdad más peligrosa de todas:

el niño no les pertenecía.

Nunca les había pertenecido.

Ellos solo estaban sosteniendo algo que el mundo terminaría reclamando.

Afuera, el viento seguía soplando sobre Judea.

Las calles continuaban llenas de hambre, soldados y plegarias repetidas por costumbre.

Roma seguía gobernando.

Herodes seguía temiendo.

Los hombres seguían creyendo que el poder vive en palacios y espadas.

Mientras tanto, escondido dentro de una casa pequeña que olía a humo y cansancio, dormía el niño por el que los reyes perderían el sueño.

Y dos personas agotadas intentaban hacer lo imposible:

amarlo como hijo…

cuando el destino ya comenzaba a tratarlo como sacrificio.

Capítulo III – La sombra comienza a crecer

La luz nunca llega sola.

Eso fue algo que entendí mucho antes de conocer a Jesús.

Los hombres hablan de la esperanza como si fuera limpia, como si descendiera del cielo intacta, pura, sin consecuencias. Pero toda luz verdadera proyecta sombra. Y mientras más intensa es la llama, más oscura se vuelve la noche alrededor.

Nadie quería admitirlo entonces.

Porque el pueblo ama los milagros mientras todavía no tiene que pagar por ellos.

Jesús crecía.

Y con él, algo más.

No podía verse todavía, pero ya estaba ahí. Deslizándose entre calles, hogares y pensamientos. Una oscuridad lenta, silenciosa, nacida no de demonios… sino de hombres.

Siempre nace de hombres.

Nazaret despertaba antes del amanecer. El sonido de herramientas golpeando madera comenzaba cuando el cielo todavía estaba gris. Los animales removían el polvo de los caminos estrechos. Las mujeres cargaban agua mientras intercambiaban rumores en voz baja. El olor a pan recién horneado se mezclaba con estiércol, humo y sudor humano.

Todo parecía normal.

Pero alrededor del niño empezaban a ocurrir pequeñas fracturas invisibles.

La gente lo recordaba demasiado.

Ese era el problema.

No hacía milagros espectaculares.

No hablaba como profeta.

No descendía fuego del cielo.

Y aun así, quienes lo conocían terminaban sintiendo algo incómodo después.

Como si él pudiera ver partes de ellos que llevaban años escondiendo incluso de sí mismos.

Jesús caminaba mucho solo.

Eso inquietaba a María.

A veces desaparecía durante horas por las colinas secas alrededor de Nazaret. Volvía cubierto de polvo, silencioso, observándolo todo con esos ojos oscuros demasiado atentos para un niño.

Nunca parecía perdido.

Eso era peor.

Una tarde, mientras el sol caía pesado sobre los techos de barro y el calor hacía vibrar el aire encima de los caminos, María lo encontró sentado junto a un anciano mendigo cerca del mercado.

El hombre estaba enfermo.

Las piernas hinchadas.

La barba llena de polvo.

Moscas caminándole por las heridas abiertas de los tobillos.

La gente pasaba rápido junto a él.

No por crueldad.

Por costumbre.

La miseria deja de parecer tragedia cuando se vuelve paisaje.

Jesús sostenía una pequeña vasija de agua entre las manos.

El anciano bebía lentamente mientras temblaba.

María se acercó.

—Jesús…

El niño levantó la mirada.

No parecía avergonzado.

Solo triste.

—Tiene hambre —dijo.

Como si eso explicara todo.

María observó alrededor.

Varias personas miraban la escena incómodas. Algunos susurraban. Otros apartaban la vista rápidamente.

Porque hay algo que los hombres soportan peor que el sufrimiento:

ser obligados a verlo.

María tomó la mano del niño.

—Ven. Ya es tarde.

Jesús no se movió enseguida.

Miró otra vez al anciano.

Luego a las personas caminando alrededor.

Y preguntó algo que María recordaría toda su vida.

—¿Por qué ellos actúan como si no estuviera aquí?

Silencio.

El ruido del mercado continuó alrededor:

monedas chocando,

cabras balando,

hombres discutiendo precios.

Pero para María todo se detuvo.

Porque no supo responder.

¿Cómo se le explica a un niño que la humanidad aprende a ignorar el dolor para poder seguir viviendo consigo misma?

¿Cómo se le dice que la mayoría necesita cerrar los ojos para no derrumbarse?

María tragó saliva.

—A veces las personas tienen miedo —susurró.

Jesús frunció apenas el ceño.

—¿De él?

Ella quiso decir que sí.

Pero sabía que no era verdad.

La gente no temía al mendigo.

Temía la culpa que despertaba verlo.

Jesús volvió a mirar al anciano.

Y en su rostro apareció algo extraño.

No ira.

No lástima.

Reconocimiento.

Como si entendiera, incluso siendo niño, que el sufrimiento humano no era accidente… sino sistema.

Esa noche María casi no durmió.

Escuchaba el viento golpeando suavemente las paredes de la casa mientras Jesús respiraba dormido al otro lado de la habitación.

José seguía trabajando bajo la luz débil de una lámpara, lijando madera en silencio.

Raspar.

Raspar.

Raspar.

Finalmente ella habló.

—Cada vez es más difícil.

José dejó de mover las manos.

—¿Qué cosa?

María dudó antes de responder.

—Mirarlo… y olvidar lo que es.

José permaneció quieto.

El fuego pequeño proyectaba sombras largas sobre las paredes de barro.

—No es lo que es lo que me preocupa —dijo finalmente—. Es lo que harán con él cuando lo descubran.

María sintió frío.

Porque en el fondo sabía que ya estaba comenzando.

Los vecinos hablaban demasiado.

Los ancianos lo observaban demasiado tiempo.

Incluso algunos niños dejaban de jugar cuando Jesús hablaba.

No porque fuera extraño.

Porque hacía preguntas que incomodaban.

"¿Por qué Roma puede matar y seguir llamándose justa?"

"¿Por qué los hombres oran antes de odiarse?"

"¿Por qué Dios necesita templos si la gente sigue teniendo hambre afuera?"

Preguntas pequeñas.

Pero suficientes para irritar a los adultos.

Porque los hombres soportan la maldad mejor que las preguntas correctas.

Y mientras Jesús crecía, también crecía algo alrededor de él.

Tensión.

Expectativa.

Miedo.

Como si el mundo comenzara lentamente a prepararse para destruir aquello que todavía no entendía.

Esa fue la verdadera sombra.

No demonios.

No monstruos invisibles.

La sombra era la reacción humana ante alguien incapaz de aceptar la mentira colectiva.

Y la humanidad siempre termina atacando aquello que la obliga a verse con honestidad.

Jesús todavía era un niño.

Pero el mundo ya comenzaba a oscurecerse a su alrededor.

Capítulo IV – El niño que miraba demasiado

Hay niños que juegan.

Otros observan.

Y los que observan demasiado terminan incomodando incluso antes de aprender a defenderse.

Jesús tenía doce años cuando comencé a escuchar historias más precisas sobre él. Ya no eran rumores nacidos de la superstición ni cuentos exagerados de viajeros aburridos. Eran relatos distintos. Más peligrosos. Porque no hablaban de milagros.

Hablaban de incomodidad.

La gente decía que el muchacho hacía preguntas que dejaban a los hombres callados demasiado tiempo.

Eso siempre es una mala señal.

Nazaret seguía siendo una herida pequeña perdida entre polvo y piedras. El sol caía sobre los techos bajos como un castigo constante. Las calles olían a tierra caliente, sudor viejo y humo húmedo saliendo de cocinas pobres. Los perros flacos dormían bajo sombras miserables mientras las mujeres discutían junto a los pozos y los hombres trabajaban con la resignación pesada de quienes nacieron convencidos de que jamás serán libres.

Nada cambiaba.

Y quizá por eso Jesús comenzó a destacar.

No porque intentara hacerlo.

Porque parecía incapaz de aceptar la normalidad del sufrimiento.

Aquella mañana el mercado estaba lleno. El aire vibraba con voces superpuestas, animales inquietos y monedas chocando unas contra otras. El olor era insoportable: pescado abierto bajo el sol, pan recién horneado, cuerpos sudados y basura acumulándose junto a las esquinas.

Los soldados romanos avanzaban entre la multitud lentamente.

Sin prisa.

Los hombres armados nunca tienen prisa entre gente desarmada.

La mayoría bajaba la mirada al verlos pasar.

Era reflejo.

Instinto.

Supervivencia.

Pero un hombre tropezó.

Tal vez por hambre.

Tal vez por cansancio.

Tal vez porque la vida termina doblando incluso a quienes intentan mantenerse erguidos.

Cayó de rodillas frente a uno de los soldados.

Las frutas que cargaba rodaron sobre el polvo.

El romano lo pateó inmediatamente.

Seco.

Preciso.

La sandalia golpeó costillas con un sonido hueco.

El hombre no gritó.

Eso fue lo peor.

Solo intentó recoger la fruta más rápido
mientras respiraba con dificultad.

La multitud hizo lo de siempre:

mirar sin mirar.

Algunos fingieron interés en otras cosas.

Otros caminaron más rápido.

Varios bajaron los ojos.

Porque los seres humanos aprenden temprano que
observar demasiado el dolor ajeno puede
convertirte en el próximo cuerpo en el suelo.

Entonces ocurrió algo extraño.

Jesús no apartó la mirada.

Estaba quieto junto a un puesto de telas, sosteniendo una pequeña bolsa de pan contra el pecho.

Y miraba directamente al soldado.

No con desafío.

No con odio.

Con tristeza.

Eso fue lo que inquietó al romano.

Porque la violencia entiende la rabia.

Entiende el miedo.

Entiende la sumisión.

Pero no sabe qué hacer frente a alguien que parece verlo por completo.

El soldado frunció el ceño.

—¿Qué miras, niño?

El mercado entero pareció tensarse.

María sintió el miedo subirle desde el estómago hasta la garganta antes incluso de llegar junto a él.

Jesús respondió tranquilo.

—A un hombre golpeando a otro que no puede defenderse.

Silencio.

Brutal.

Pesado.

El soldado dio un paso hacia él.

El cuero de su armadura crujió.

La mano descansó sobre el mango de la espada.

—¿Y eso te molesta?

Jesús observó al hombre caído en el suelo, todavía intentando recoger las frutas entre el polvo.

Luego volvió a mirar al romano.

—No —dijo suavemente—. Me pone triste que necesites hacerlo.

El aire desapareció del mercado.

Nadie se movió.

Nadie respiró.

María sintió el terror atravesarle el cuerpo completo.

Porque entendió algo en ese instante:

Jesús no sabía mentir para sobrevivir.

Y el mundo devora rápido a quienes no aprenden eso.

El romano permaneció inmóvil.

La mandíbula tensa.

Los ojos clavados en el muchacho.

Podría haberlo golpeado.

Podría haberlo arrastrado.

Podría haberlo matado.

Roma había hecho cosas peores por menos.

Pero algo en la mirada de Jesús lo desarmó.

No físicamente.

Más profundo.

Como si por un instante el soldado pudiera verse desde afuera.

Como si toda su violencia quedara desnuda frente a él mismo.

Eso enfurece a los hombres más que cualquier insulto.

El romano escupió al suelo cerca de las frutas aplastadas.

Luego se alejó.

Rápido.

Casi demasiado rápido.

La multitud volvió a respirar.

El ruido regresó lentamente:

cabras,

gritos,

monedas,

pasos.

Como si todos hubieran decidido fingir que nada había ocurrido.

María tomó el brazo de Jesús con fuerza.

Demasiada fuerza.

—¿Estás loco? —susurró mientras lo alejaba.

Jesús parecía confundido.

—Solo dije la verdad.

Ella sintió ganas de llorar.

Porque eso era precisamente lo peligroso.

Caminaron de regreso a casa bajo un sol insoportable. El polvo se pegaba a las sandalias y el calor hacía arder la piel. María no soltó su mano ni un momento.

Jesús permaneció callado gran parte del camino.

Finalmente habló.

—¿Por qué todos bajan la mirada?

María cerró los ojos un instante.

No quería responder.

Pero él siempre esperaba respuestas reales.

—Porque tienen miedo.

Jesús tardó unos segundos antes de volver a hablar.

—¿Y cuándo deja de tener miedo la gente?

María no supo qué decir.

Porque la verdad era demasiado cruel para un niño.

La mayoría nunca deja de tener miedo.

Solo aprende a obedecerlo mejor.

Aquella noche José escuchó todo en silencio.

Sentado junto a la mesa.

Las manos todavía cubiertas de polvo de madera.

La espalda destruida por el trabajo.

No interrumpió ni una vez.

Cuando María terminó, el carpintero permaneció inmóvil largo rato.

El fuego pequeño iluminaba parcialmente su rostro endurecido.

Finalmente miró a Jesús.

El muchacho parecía tranquilo.

Incluso cansado.

Como si no comprendiera completamente lo que había hecho.

José respiró hondo.

—No puedes hablar así con soldados.

Jesús levantó la mirada.

—¿Aunque sea verdad?

José sintió algo quebrarse lentamente dentro del pecho.

Porque entendió lo imposible que sería protegerlo.

El mundo tolera muchas cosas:

corrupción,

violencia,

mentiras,

crueldad.

Pero jamás tolera por mucho tiempo a alguien incapaz de aceptar sus excusas.

Y Jesús todavía era solo un niño.

Un niño demasiado observador.

Un niño que miraba a las personas como si pudiera atravesar todas las máscaras que necesitan para soportarse a sí mismas.

La clase de niño que termina cambiando el mundo…

o siendo destruido por él.

Capítulo V – El nombre que escuché en la oscuridad

No conocí a Jesús primero.

Conocí su nombre.

Y eso fue peor.

Porque los nombres pueden ignorarse.

Los hombres no.

La primera vez que escuché hablar de él con verdadera inquietud no ocurrió en un templo ni en medio de una multitud. Fue de noche, lejos de Jerusalén, en uno de esos caminos polvorientos donde los viajeros se reúnen alrededor del fuego más por miedo a la oscuridad que por necesidad de compañía.

El viento soplaba frío desde las colinas.

La arena se deslizaba lentamente entre las piedras mientras las llamas pequeñas crepitaban iluminando rostros cansados, curtidos por el sol y la supervivencia. Había comerciantes, jornaleros, dos pastores medio dormidos y un anciano que olía a vino barato y humo viejo.

Yo era joven entonces.

Todavía creía que el mundo podía entenderse si uno observaba suficiente tiempo.

Todavía no sabía que las personas prefieren destruir lo que las incomoda antes que comprenderlo.

Recuerdo claramente el olor de aquella noche:

madera quemándose,

lana húmeda,

sudor atrapado en túnicas viejas,

y el leve aroma metálico de cuchillos escondidos bajo la ropa.

Los hombres siempre llevan miedo encima.

Solo cambia la forma.

Uno de los comerciantes escupió cerca del fuego antes de hablar.

—Dicen que el muchacho volvió a discutir con sacerdotes en Jerusalén.

El anciano soltó una risa seca.

—¿Discutir? Ese niño hace que los hombres se sientan desnudos. No es lo mismo.

Algunos se rieron incómodos.

Yo permanecí callado, escuchando.

El comerciante bebió un poco de vino.

—Mi hermano lo vio. Dice que habla como si ya hubiera vivido cien años.

—Eso dicen de todos los locos —murmuró otro.

—No. —El anciano negó lentamente con la cabeza—. Los locos hablan demasiado. Ese muchacho escucha primero.

Aquello llamó mi atención.

Porque la mayoría de los hombres religiosos aman escucharse a sí mismos. Necesitan palabras largas para esconder lo poco que entienden realmente.

Pero los hombres que escuchan…

esos son peligrosos.

El fuego lanzó pequeñas chispas al viento.

Las sombras se movieron sobre los rostros alrededor.

—¿Qué dijo? —preguntó alguien.

El anciano tardó en responder.

Miraba las llamas como si intentara encontrar algo dentro de ellas.

—Un sacerdote le preguntó cuál era la ley más importante.

Algunos hombres sonrieron aburridos.

Preguntas comunes.

Respuestas comunes.

Pero el viejo continuó.

—Y el muchacho respondió: "La que todavía no han obedecido."

Silencio.

Pequeño.

Incómodo.

Uno de los hombres soltó una carcajada nerviosa.

—Eso no significa nada.

—Precisamente —susurró el anciano—. Por eso fue tan difícil ignorarlo.

Recuerdo haber sentido algo extraño en ese instante.

No admiración.

No curiosidad.

Reconocimiento.

Como si detrás de aquellas palabras existiera alguien incapaz de tolerar la mentira cómoda sobre la que viven casi todos.

Y eso me inquietó más de lo que debía.

Porque incluso antes de conocerlo, ya entendía algo esencial:

los hombres perdonan fácilmente al pecador.

Lo que jamás perdonan es a quien los obliga a verse con honestidad.

El viento sopló más fuerte.

Las llamas se doblaron hacia un lado.

Uno de los pastores habló por primera vez.

—Mi primo vive cerca de Nazaret. Dice que el muchacho no actúa normal.

—¿Qué significa eso?

El pastor dudó.

—Dice que cuando alguien habla con él… siente que él escucha también lo que no se dijo.

Algunos rieron otra vez.

Pero nadie sonó completamente tranquilo.

Porque todos hemos conocido personas así al menos una vez.

Gente cuya presencia parece atravesar las palabras y tocar algo más profundo.

Algo que preferiríamos mantener escondido.

El anciano tomó otro trago de vino.

Sus manos temblaban ligeramente.

—El problema no es lo que el niño hace —murmuró—. Es lo que provoca en otros.

Nadie respondió.

El fuego siguió consumiendo lentamente la madera.

Entonces el anciano dijo el nombre por primera vez aquella noche.

—Jesús.

No sé explicar lo que sentí.

Fue absurdo.

Solo un nombre.

Y aun así…

algo dentro de mí se tensó.

Como si el mundo acabara de mover una pieza que yo todavía no podía ver completamente.

Miré alrededor.

Nadie parecía notar el peso del momento.

Los hombres siguieron hablando de impuestos, soldados y cosechas malas. Uno comenzó a quedarse dormido junto al fuego. Otro maldecía el precio del grano en Jerusalén.

La vida continuó normalmente.

Así ocurre siempre cuando el destino entra en una habitación.

Nadie lo reconoce enseguida.

Pero yo seguía pensando en el nombre.

Jesús.

Había escuchado muchos nombres antes:

profetas,

rebeldes,

predicadores,

hombres convencidos de que cambiarían el mundo.

La mayoría terminaba olvidada bajo tierra o colgada frente a caminos romanos para que los cuervos terminaran el trabajo.

Pero esto se sentía distinto.

No porque creyera que fuera el Mesías.

En ese tiempo todavía desconfiaba de cualquier hombre demasiado cercano a Dios.

No.

Era otra cosa.

Intuición.

La sensación incómoda de que aquel nombre terminaría arrastrando consigo a todos los que se acercaran demasiado.

Incluyéndome.

El anciano se levantó lentamente para marcharse.

Antes de desaparecer en la oscuridad dijo algo más, casi como si hablara consigo mismo:

—Hay hombres que nacen para vivir.

Y hay hombres que nacen para revelar lo que los demás realmente son.

Nadie contestó.

Yo tampoco.

Pero esa noche no dormí.

Me quedé observando el fuego apagarse lentamente mientras el viento arrastraba ceniza sobre la tierra oscura.

Y sin entender todavía por qué,

seguí repitiendo aquel nombre dentro de mi cabeza.

Jesús.

No sabía entonces que terminaría destruyendo mi vida.

Ni que yo terminaría amándolo más que nadie.

Capítulo VI – La noche en que escuché su nombre

Hay noches que dividen la vida sin hacer ruido.

No ocurre nada espectacular.

No cae fuego del cielo.

No tiembla la tierra.

Solo una conversación.

Un nombre.

Un instante pequeño que el mundo ignora mientras el destino cambia de dirección.

Esa noche comenzó como cualquier otra.

Y terminó convirtiéndose en el principio de mi ruina.

Jerusalén estaba llena.

La ciudad siempre parecía demasiado viva, incluso de noche. El aire cargaba olores mezclados imposibles de separar: carne asándose sobre carbón, vino derramado, basura húmeda pudriéndose en callejones estrechos, incienso escapando desde los patios del templo y el sudor espeso de miles de cuerpos encerrados entre murallas.

Las calles respiraban ansiedad.

Roma había aumentado la vigilancia aquella semana. Más soldados en las esquinas. Más revisiones. Más hombres armados observando al pueblo como si esperaran que la rebelión naciera

espontáneamente entre puestos de pan y vendedores de aceitunas.

Y quizá tenían razón.

Judea estaba cansada.

El cansancio prolongado siempre termina buscando un salvador… o una guerra.

Yo caminaba solo aquella noche.

Prefería las calles nocturnas. Los hombres muestran quiénes son realmente cuando creen que el día dejó de mirarlos. Los comerciantes se vuelven tramposos. Los sacerdotes se vuelven arrogantes. Los soldados se vuelven crueles. Y los desesperados se vuelven honestos.

Fue entonces cuando escuché la discusión.

Venía desde un patio abierto detrás de una casa vieja cerca del mercado inferior. Varias voces alteradas, mezcladas con el sonido de copas golpeando una mesa.

Me detuve.

No por curiosidad.

Por instinto.

Hay conversaciones que cambian el aire alrededor antes de que uno escuche las palabras.

Me acerqué lentamente hasta quedar cerca de la entrada de piedra agrietada. Desde allí podía verlos.

Cinco hombres.

Uno era comerciante.

Otro parecía escriba.

Los demás tenían rostros comunes, endurecidos por el sol y el trabajo.

Y en el centro estaba el anciano.

Flaco.

Cabello completamente blanco.

La piel colgando del rostro como tela vieja.

Pero los ojos…

Los ojos seguían vivos.

Eso era raro.

Los hombres verdaderamente derrotados pierden primero la mirada.

—Te digo que el muchacho no es normal —insistía uno de ellos.

El comerciante bebió vino antes de responder.

—En Nazaret creen cualquier cosa. Si un niño sabe leer dos pergaminos ya empiezan a llamarlo profeta.

Risas.

Pero tensas.

El anciano permanecía callado.

Eso hizo que yo siguiera escuchando.

Porque los hombres sabios hablan poco cuando saben que la verdad terminará llegando sola.

Uno de los más jóvenes golpeó la mesa.

—Mi primo estuvo en Jerusalén durante la Pascua. Lo vio discutir con doctores en el templo.

—¿Discutir? —se burló otro.

—No. Eso es lo extraño. No discutía como un niño intentando parecer inteligente… hacía preguntas.

Silencio breve.

El anciano levantó lentamente la vista.

—Las preguntas correctas son más peligrosas que las respuestas —murmuró.

Nadie respondió.

El fuego de las lámparas se movía con el viento nocturno. Las sombras temblaban sobre las paredes del patio como figuras intentando escapar.

—¿Y qué preguntas hizo? —preguntó finalmente el comerciante.

El hombre dudó.

—Preguntó por qué los sacerdotes hablan tanto de pureza mientras el hambre duerme frente al templo.

Algunos hicieron gestos incómodos.

Uno soltó una risa seca.

—Eso lo pregunta cualquier joven rebelde.

—No. —El anciano negó lentamente—. Un rebelde quiere destruir el sistema. Ese muchacho parece querer desnudarlo.

Aquella frase me atravesó.

No sabía por qué.

Todavía no.

Pero sentí algo moverse dentro de mí.

Como cuando un animal escucha un sonido lejano que todavía no entiende, pero reconoce como peligro.

El comerciante escupió al suelo.

—Entonces terminará muerto.

Natural.

Simple.

Obvio.

Nadie reaccionó.

Porque todos sabíamos cómo funciona el mundo.

Roma mata rebeldes.

Los sacerdotes destruyen amenazas.

Y las multitudes siempre observan primero antes de decidir a quién seguir.

El anciano miró lentamente alrededor.

Después habló casi en un susurro.

—No me preocupa que muera.

Los hombres fruncieron el ceño.

—Entonces ¿qué?

El viejo tardó en responder.

Miraba la llama de la lámpara como si estuviera viendo algo dentro del fuego.

—Me preocupa lo que ocurrirá con quienes lo amen.

Silencio.

Pesado.

Verdadero.

El viento sopló más fuerte dentro del patio.

Las llamas se doblaron violentamente por un instante.

Y entonces escuché el nombre.

Por primera vez.

Claro.

Completo.

Inevitable.

—Jesús.

El mundo no se detuvo.

Eso fue lo extraño.

No hubo señales.

No hubo truenos.

No hubo una voz descendiendo del cielo.

Afuera seguían escuchándose perros ladrando, vendedores cerrando puestos y soldados romanos caminando sobre piedra.

Pero algo dentro de mí cambió.

No admiración.

No fe.

Hambre.

La necesidad insoportable de entender por qué aquel nombre hacía que hombres cansados hablaran como si estuvieran describiendo un incendio acercándose.

—Dicen que mira a las personas como si pudiera verlas completas —susurró uno de ellos.

—Entonces es un necio —respondió otro—. Nadie quiere ser visto completo.

El anciano sonrió lentamente.

Y por primera vez sentí miedo de él.

—Precisamente —dijo—. Por eso el mundo hará pedazos a ese muchacho.

Nadie volvió a hablar durante varios segundos.

Yo tampoco.

Pero sentí algo terrible creciendo dentro del pecho.

Intuición.

La sensación insoportable de estar acercándome sin saberlo a algo que terminaría destruyendo todo lo que era.

Debí irme.

Debí olvidar el nombre.

Debí seguir caminando como hice con cientos de historias antes.

Pero no pude.

Porque algunos nombres no llegan a la vida como palabras.

Llegan como destino.

El anciano bebió el último trago de vino y se levantó lentamente.

Parecía agotado.

Antiguo.

Como si hubiera vivido demasiado tiempo observando cómo la humanidad repite siempre los mismos errores.

Antes de marcharse dijo algo que todavía me persigue.

—Hay hombres que nacen para cambiar el mundo.

Miró hacia la oscuridad de la calle.

Luego terminó la frase.

—Y hay hombres que nacen para cargar con el precio de que eso ocurra.

Sentí frío.

Un frío profundo.

Extraño.

Casi vivo.

Porque sin entender por qué…

por primera vez en mi vida sentí que esas palabras también hablaban de mí.

Y todavía no conocía a Jesús.

Capítulo VII – El muchacho del templo

Jerusalén durante la Pascua no parecía una ciudad.

Parecía una criatura viva.

Respiraba.

Sudaba.

Empujaba.

Miles de cuerpos avanzaban por las calles estrechas como sangre atrapada dentro de venas demasiado pequeñas. El aire era espeso, difícil de respirar. Olor a animales sacrificados, pan caliente, vino derramado y cuerpos sin descanso mezclándose bajo un sol despiadado que parecía querer aplastar la ciudad contra el suelo.

Los peregrinos llegaban desde todas partes.

Hombres agotados.

Mujeres cargando niños dormidos.

Ancianos apoyándose sobre bastones gastados.

Vendedores gritando precios con voces rotas por el polvo.

Y encima de todo eso…

el templo.

Blanco.

Inmenso.

Dominando Jerusalén como si Dios mismo necesitara piedra para recordarles a los hombres lo pequeños que eran.

Yo había ido con mi padre.

Odiaba aquellos viajes.

La religión en masa siempre me pareció peligrosa. Demasiada emoción junta termina convirtiéndose en violencia o manipulación. Los sacerdotes lo sabían. Roma también. Por eso ambos toleraban el espectáculo mientras pudieran controlarlo.

Mi padre negociaba telas cerca de los patios exteriores cuando escuché por primera vez el ruido extraño.

No era un grito.

Era silencio.

Un silencio concentrado en un solo punto dentro de un lugar normalmente lleno de discusión constante.

Eso llamó mi atención inmediatamente.

Los hombres verdaderamente sabios casi nunca guardan silencio frente a otro hombre.

Y cuando lo hacen…

es porque algo los inquieta.

Me acerqué.

Atravesé grupos de peregrinos, vendedores y estudiantes religiosos hasta llegar a uno de los patios interiores donde varios doctores de la ley estaban reunidos.

Y en medio de ellos estaba el muchacho.

Doce años.

Tal vez menos.

No destacaba físicamente.

Eso fue lo primero que me desconcertó.

Esperaba encontrar arrogancia.

O presencia.

O algún tipo de fuerza visible.

Pero no.

Parecía simplemente… tranquilo.

Vestía ropa humilde cubierta por polvo del camino. El cabello oscuro le caía ligeramente sobre la frente húmeda por el calor. Las sandalias gastadas. Las manos pequeñas todavía marcadas más por trabajo que por estudio.

Nada en él parecía importante.

Excepto los ojos.

Los ojos eran imposibles.

No por brillo divino.

No por misterio sobrenatural.

Por atención.

Miraba a las personas como si realmente las escuchara completas.

Eso incomoda más que cualquier milagro.

Los doctores permanecían alrededor de él.

Algunos confundidos.

Otros irritados.

Otros profundamente tensos.

Un anciano hablaba en ese momento.

—La ley existe porque el hombre necesita disciplina para acercarse a Dios.

El muchacho asintió lentamente.

No desafiante.

Reflexivo.

Luego preguntó:

—¿Y por qué algunos hombres parecen acercarse más a Dios mientras menos poder tienen?

Silencio.

Pequeño.

Pero pesado.

El anciano frunció el ceño.

—¿Qué quieres decir?

El muchacho observó alrededor del templo.

Las columnas enormes.

Los ricos avanzando con seguridad.

Los pobres apartándose del camino.

Luego respondió:

—Los hombres que más hablan de pureza parecen tener menos tiempo para mirar el sufrimiento.

Aquello cayó sobre el grupo como una piedra dentro de agua quieta.

No era blasfemia.

Era peor.

Era verdad dicha sin miedo.

Uno de los escribas respondió rápidamente:

—El sufrimiento existe porque el mundo cayó en pecado.

El muchacho lo miró.

Y vi algo estremecedor.

No estaba intentando ganar.

Solo entender.

—Entonces ¿por qué algunos hombres usan a Dios para sentirse superiores a quienes sufren?

El escriba abrió la boca.

La cerró.

Volvió a abrirla.

Nada salió.

Sentí algo extraño dentro del pecho.

Irritación.

No contra el muchacho.

Contra la facilidad con la que atravesaba las defensas de hombres que llevaban décadas escondiéndose detrás de palabras sagradas.

Los demás comenzaron a hablar al mismo tiempo.

Interpretaciones.

Leyes.

Tradiciones.

El ruido volvió rápidamente, como si todos intentaran recuperar el control de la

conversación antes de que el silencio los obligara a pensar demasiado.

Pero el muchacho seguía tranquilo.

Escuchando.

Eso era lo insoportable.

No parecía orgulloso.

No parecía satisfecho.

Parecía triste.

Como si cada respuesta confirmara algo doloroso que ya sospechaba.

Un sacerdote joven intervino con visible molestia.

—Hablas demasiado para alguien que todavía no entiende el peso de la ley.

El muchacho bajó la mirada unos segundos.

Y cuando volvió a levantarla, el aire mismo pareció tensarse.

—Tal vez el problema no es que la ley pese demasiado —dijo suavemente—. Tal vez el problema es que algunos hombres la usan para no cargar el peso de amar a otros.

Nadie respiró.

Yo tampoco.

Porque por primera vez entendí algo terrible:

aquel muchacho no discutía religión.

Desnudaba personas.

Los doctores ya no parecían sabios alrededor de él.

Parecían hombres cansados intentando proteger algo.

Poder.

Prestigio.

Control.

Y él los veía.

Completos.

Sentí rabia.

Una rabia inmediata e irracional.

Porque incluso desde lejos tuve la sensación insoportable de que si ese muchacho me miraba demasiado tiempo…

también podría verme por dentro.

Y nadie quiere eso.

Nadie.

Entonces ocurrió.

Por un instante levantó la mirada directamente hacia donde yo estaba.

No sé cómo explicarlo.

Había cientos de personas alrededor.

Ruido.

Movimiento.

Voces.

Y aun así sentí que todo desaparecía.

Sus ojos se encontraron con los míos.

No vi juicio.

No vi superioridad.

Vi reconocimiento.

Como si algo en él hubiera sabido desde siempre que yo estaba allí.

El cuerpo se me tensó inmediatamente.

Quise apartar la mirada.

No pude.

Había algo insoportable en aquellos ojos.

No parecían mirar lo que uno mostraba.

Parecían mirar lo que uno escondía incluso de sí mismo.

Sentí miedo.

No del muchacho.

De la posibilidad absurda de que me entendiera.

Y entonces ocurrió algo todavía peor.

Sonrió apenas.

No con alegría.

Con tristeza.

Como si ya conociera algo de mí que todavía ni yo mismo entendía.

Aparté la mirada primero.

Todavía odio recordar eso.

Cuando volví a observarlo, el ruido alrededor había regresado. Los doctores discutían otra vez, intentando recuperar autoridad mediante palabras más grandes y voces más fuertes.

Pero ya era tarde.

Todos en ese patio lo habían sentido.

La grieta.

La incomodidad.

La sospecha terrible de que un niño acababa de revelar cuánto miedo puede esconderse detrás de la religión.

Me marché antes de que terminara.

El corazón golpeándome fuerte dentro del pecho.

La mandíbula tensa.

Las manos frías.

No entendía lo que me estaba ocurriendo.

Solo sabía una cosa:

nunca había odiado tanto a alguien que todavía no me había hecho nada.

Y precisamente por eso…

no pude dejar de pensar en él.

Mientras descendía las escaleras del templo entre el ruido de Jerusalén y el olor a sangre sacrificial flotando en el aire, comprendí algo que tardaría años en aceptar completamente:

acababa de mirar por primera vez al hombre que destruiría mi vida.

Y una parte de mí…

ya lo estaba siguiendo.

Capítulo VIII – El silencio de Nazaret

Después del templo, el nombre de Jesús comenzó a seguirme.

No constantemente.

No como obsesión todavía.

Peor.

Como una espina enterrada demasiado profundo para sacarla, pero demasiado cerca del hueso para olvidarla.

Intenté ignorarlo.

Volví a Keriot.

A los negocios de mi padre.

Al polvo.

A los hombres normales con preocupaciones normales.

Pero de vez en cuando alguien volvía a mencionarlo.

Un viajero.

Un comerciante.

Un peregrino.

Siempre igual.

No hablaban de milagros.

Hablaban de sensación.

Eso me irritaba.

Los hombres suelen exagerar cualquier cosa que no entienden. Confunden presencia con santidad, silencio con sabiduría y locura con inspiración divina. Yo ya había visto demasiados falsos profetas para creer fácilmente en otro.

Y aun así…

seguía escuchando.

Nazaret no cambió mucho con los años.

Eso también me molestaba.

Las aldeas pobres tienen una capacidad insoportable para permanecer iguales sin importar cuánto sufrimiento acumulen. Las mismas calles secas. Los mismos techos vencidos por el sol. Las mismas discusiones pequeñas repitiéndose generación tras generación como si la humanidad estuviera atrapada dentro de sí misma.

Pero dentro de esa rutina comenzó a crecer Jesús.

No como crecen otros hombres.

Los demás se adaptan al mundo.

Él parecía observarlo constantemente, como si todavía estuviera decidiendo si podía aceptarlo.

Trabajaba con José.

La gente hablaba de eso con extrañeza.

Esperaban algo distinto del muchacho que discutía con doctores en el templo. Tal vez un rebelde. Tal vez un predicador precoz. Tal vez un joven obsesionado con las escrituras.

Pero no.

Cortaba madera.

Reparaba mesas.

Construía puertas.

Cargaba herramientas bajo el mismo sol que destruía lentamente las espaldas de todos los demás hombres.

Eso confundía a las personas.

Porque la humildad auténtica descoloca más que el orgullo.

Un comerciante me contó una vez que lo vio trabajando durante horas en silencio bajo el calor insoportable del mediodía.

—Parecía escuchar incluso mientras martillaba —me dijo.

No entendí la frase en ese momento.

Años después sí.

Jesús escuchaba a las personas incluso cuando ellas no hablaban.

Ese era el problema.

Nazaret comenzó a cambiar alrededor de él lentamente.

No por milagros.

Por contraste.

Los hombres empezaban a sentirse más visibles cerca suyo.

Un vecino golpeó brutalmente a su hijo una tarde después de perder dinero apostando con soldados romanos. El muchacho terminó sangrando junto al pozo del pueblo mientras varios observaban en silencio incómodo.

Jesús caminó directamente hacia el niño.

Sin miedo.

Sin dramatismo.

Lo ayudó a levantarse mientras el padre observaba desde lejos todavía respirando con rabia.

Nadie dijo nada.

Entonces Jesús miró al hombre.

Y ocurrió otra vez aquello que tantos intentaban describir sin lograrlo.

No había odio en sus ojos.

Eso habría sido más fácil.

Había tristeza.

Una tristeza tan limpia que el hombre terminó apartando la mirada primero.

Esa noche el padre no salió de su casa.

Y al día siguiente trató distinto al hijo.

No por arrepentimiento.

Por vergüenza.

Jesús comenzaba a hacer visible cosas que las personas llevaban años enterrando.

Sin esfuerzo.

Sin intención aparente.

Solo existiendo.

Y eso era peligroso.

Algunos comenzaron a buscarlo.

Pobres primero.

Siempre son los pobres quienes reconocen antes a los hombres auténticos. Porque viven demasiado cerca del dolor como para seguir impresionándose con máscaras.

Viudas.

Enfermos.

Mendigos.

Mujeres cansadas de cargar culpas ajenas.

Se sentaban cerca de él mientras trabajaba.

Y él escuchaba.

Eso era todo.

Pero a veces un ser humano escuchado honestamente por primera vez cambia más que con cien sermones.

Un anciano enfermo lloró frente a él una tarde mientras hablaba de su miedo a morir olvidado.

Jesús no citó escrituras.

No habló del cielo.

No intentó corregirlo.

Solo permaneció sentado junto a él bajo la sombra seca de un árbol hasta que el hombre dejó de temblar.

La gente comenzó a notar esas cosas.

Y también comenzó a inquietarse.

Porque el pueblo ama a quienes alivian el dolor…

hasta que empiezan a revelar la causa del dolor.

Los sacerdotes locales empezaron a observarlo más de cerca.

No oficialmente.

Todavía no.

Pero los rumores crecían.

"Hace preguntas extrañas."

"Habla demasiado con pecadores."

"Escucha a las mujeres como si sus palabras importaran."

“No parece respetar ciertas tradiciones.”

Pequeñas acusaciones.

Así comienzan siempre las grandes condenas.

Mientras tanto, Jesús seguía trabajando madera.

Eso me obsesionaba más de lo que admitía.

¿Cómo alguien capaz de incomodar así a las personas podía seguir viviendo como un hombre común?

No buscaba poder.

No buscaba seguidores.

No parecía disfrutar la influencia que comenzaba a tener.

Era como si estuviera esperando algo.

O preparándose.

Una tarde escuché otra historia sobre él.

Esta vez provenía de un viajero romano borracho que descansaba cerca de una posada.

—Hay un judío extraño en Nazaret —decía riéndose—. Mira a los soldados como si sintiera lástima por nosotros.

Los demás se burlaron.

Pero el romano no sonreía completamente.

—Eso es peor que el odio —murmuró antes de beber otra vez.

Aquella frase se quedó conmigo.

Porque empezaba a entender algo inquietante:

Jesús no parecía odiar a nadie.

Ni siquiera a quienes destruían el mundo a su alrededor.

Y eso lo hacía más incomprensible que cualquier profeta que hubiera conocido Judea.

El odio al menos tiene lógica.

El amor absoluto…

ese es el verdadero misterio.

Con el tiempo, Nazaret comenzó a sentirse demasiado pequeña para contenerlo.

La gente lo percibía aunque no supiera explicarlo.

Cuando caminaba por el pueblo, las conversaciones bajaban de volumen.

Los niños dejaban de gritar por instantes.

Los ancianos lo observaban en silencio.

No porque pareciera poderoso.

Porque parecía despierto.

Completamente despierto en un mundo lleno de hombres dormidos dentro de costumbres, miedo y obediencia.

Y mientras más escuchaba historias sobre él…

más comenzaba a odiarlo.

Porque algo dentro de mí ya sospechaba la verdad.

Si aquel hombre seguía creciendo así,

el mundo no lo dejaría vivir en paz.

Y una parte terrible de mí…

ya quería estar cerca cuando eso ocurriera.

Capítulo IX – Roma no odiaba, administraba

La gente entiende mal a Roma.

Creen que el Imperio se construyó sobre odio.

No.

El odio es emocional.

Y Roma no podía permitirse emociones.

Roma se construyó sobre eficiencia.

Sobre cálculo.

Sobre la capacidad monstruosa de convertir pueblos enteros en números, impuestos y cuerpos obedientes.

Ese fue el verdadero terror del Imperio:

no necesitaba odiarte para destruirte.

Le bastaba con considerarte inconveniente.

Nazaret aprendió eso lentamente.

Como todas las aldeas pequeñas atrapadas bajo el peso de un poder demasiado grande para enfrentarlo.

Los soldados romanos no llegaban gritando ni incendiando casas todos los días. Eso habría provocado rebeliones constantes. Roma era más inteligente que eso. Dejaba que el miedo

respirara lentamente dentro de la gente hasta volverse costumbre.

Ese era su verdadero dominio.

La costumbre.

Los impuestos llegaban primero.

Luego las inspecciones.

Luego los castigos públicos.

Siempre precisos.

Siempre visibles.

Siempre suficientes para recordar quién mandaba.

Una mañana crucificaron a tres hombres cerca del camino principal hacia Séforis.

Ladrones, dijeron.

Rebeldes, murmuraron otros.

No importaba realmente.

Roma no mataba solo culpables.

Mataba ejemplos.

Los cuerpos quedaron colgados bajo el sol durante horas. El olor llegó al pueblo antes que la noticia completa. Sangre seca, excremento y carne comenzando a abrirse lentamente bajo el calor.

Los niños dejaron de jugar cerca del camino.

Las mujeres caminaban más rápido.

Los hombres evitaban mirar demasiado tiempo.

Porque el Imperio entendía algo esencial sobre la humanidad:

el miedo repetido termina convirtiéndose en obediencia automática.

Jesús pasó frente a ellos esa tarde.

Solo.

Llevaba madera sobre el hombro para uno de los trabajos de José. El polvo se pegaba al sudor de su cuello y brazos mientras avanzaba lentamente bajo el calor aplastante.

La mayoría de las personas aceleraban el paso cerca de las cruces.

Él no.

Se detuvo.

Eso solo ya era peligroso.

Los cuerpos colgaban torcidos, abiertos por latigazos y aves. Moscas caminaban dentro de heridas expuestas. Uno de los hombres todavía respiraba apenas, haciendo pequeños sonidos

húmedos cada vez que intentaba llenar los pulmones.

Jesús lo observó largo rato.

No con horror.

Con atención.

Como si quisiera entender cuánto dolor puede soportar un cuerpo humano antes de romperse completamente.

Un centurión romano lo vio detenerse.

Alto.

Canoso.

La nariz desviada por antiguas peleas.

Se acercó lentamente.

La armadura metálica crujía con cada paso.

—Sigue caminando —ordenó en arameo tosco.

Jesús levantó la mirada hacia él.

Y ocurrió algo extraño.

El centurión esperaba miedo.

O resentimiento.

O sumisión.

Pero no encontró nada de eso.

Solo aquella tristeza insoportable que empezaba a perseguir a quienes lo miraban demasiado tiempo.

Jesús observó nuevamente a los hombres en las cruces.

—¿Cuánto tiempo tardan en morir?

El romano frunció el ceño.

No esperaba una pregunta así.

—Depende.

—¿De qué?

—De cuánto quieran vivir.

Jesús guardó silencio unos segundos.

El viento arrastró polvo alrededor de las cruces.

Uno de los condenados dejó escapar un gemido roto.

Entonces Jesús preguntó algo peor.

—¿Y ustedes cuánto tiempo tardan en acostumbrarse?

El centurión quedó inmóvil.

No entendió inmediatamente.

Eso lo irritó más.

—¿Acostumbrarnos a qué?

Jesús lo miró directamente.

—A esto.

Silencio.

Brutal.

El soldado sintió algo incómodo subirle lentamente por el pecho. No culpa exactamente.

Los hombres como él entierran la culpa demasiado profundo para sentirla fácilmente.

Era otra cosa.

La sensación desagradable de verse observado no como soldado…

sino como hombre.

Eso enfurece más que cualquier insulto.

El centurión dio un paso adelante.

—Ten cuidado con cómo hablas.

Jesús no retrocedió.

Ni siquiera parecía desafiante.

Eso hacía todo peor.

—¿Por qué? —preguntó suavemente—. ¿También crucifican preguntas?

El romano sintió rabia inmediata.

Peligrosa.

Porque por un instante tuvo ganas reales de golpearlo solo para borrar aquella calma del rostro del muchacho.

Y precisamente ahí comprendió algo inquietante:

el problema de Jesús no era que hablara contra Roma.

Era que hacía que los hombres se sintieran visibles incluso cuando intentaban esconderse detrás del poder.

El centurión apartó la mirada primero.

Como muchos otros después.

—Vete a casa, muchacho.

Jesús observó una última vez los cuerpos.

Luego cargó nuevamente la madera sobre el hombro y continuó caminando hacia Nazaret.

Pero el romano siguió mirándolo alejarse.

Y por primera vez en años sintió algo parecido al cansancio.

No físico.

Moral.

Esa noche habló de él con otros soldados mientras bebían vino aguado junto a una fogata.

—Hay algo extraño en ese judío —murmuró.

Uno de los más jóvenes rió.

—¿Otro profeta?

El centurión negó lentamente.

Las llamas iluminaban parcialmente su rostro endurecido por décadas de guerra y ejecuciones.

—No. Los profetas hablan como si quisieran convencerte de algo.

Bebió otro trago.

Luego añadió:

—Ese muchacho habla como si ya supiera exactamente quién eres.

Nadie respondió.

Porque incluso los soldados más brutales entienden algo:

hay miradas que atraviesan armaduras.

Y Roma comenzó a notar lentamente lo mismo que Nazaret ya sospechaba.

Jesús no era peligroso porque quisiera poder.

Era peligroso porque parecía completamente incapaz de temerle al poder.

Y no existe amenaza más grande para un imperio

que un hombre al que no logran enseñarle miedo.

Capítulo X – Los hombres que protegían a Dios

El Sanedrín no temía a Dios.

Temía perder el control sobre quienes decían necesitarlo.

Esa fue la primera verdad que entendí sobre ellos.

La gente imagina a los sacerdotes como hombres consumidos por la fe. Pero el poder religioso funciona igual que cualquier otro poder: necesita orden, estabilidad y obediencia para sobrevivir. Y cuando una estructura ha dominado durante demasiado tiempo, comienza a confundirse a sí misma con la voluntad divina.

Jerusalén estaba inquieta otra vez.

No por guerras.

No por hambre.

No por Roma.

Por rumores.

Siempre empiezan así.

Pequeños.

Difusos.

Difíciles de aplastar porque todavía no tienen forma concreta.

Un hombre en Nazaret.

Un carpintero.

Un muchacho que hablaba demasiado claro.

Un joven que hacía preguntas que la gente seguía recordando después de escucharlas.

Los rumores llegaron primero a los patios exteriores del templo, donde los escribas acostumbraban discutir asuntos menores creyéndose guardianes del universo. Luego alcanzaron a los ancianos. Finalmente llegaron a los hombres verdaderamente peligrosos:

los que comprendían cómo se mueve una multitud.

Porque los pueblos no necesitan demasiadas razones para comenzar a seguir a alguien.

Solo necesitan sentir que alguien finalmente ve su dolor.

Aquella noche varios miembros del Sanedrín se reunieron en privado.

No en el gran salón público.

No bajo ceremonias.

En una habitación pequeña detrás de los patios interiores del templo, lejos de oídos innecesarios.

Eso ya decía suficiente.

El cuarto olía a pergaminos viejos, aceite quemado y cuerpos cansados atrapados bajo capas pesadas. Afuera podía escucharse el murmullo lejano de Jerusalén respirando todavía despierta.

Dentro, el aire estaba inmóvil.

Había seis hombres.

Ancianos casi todos.

Rostros marcados no solo por edad, sino por años tomando decisiones que afectaban vidas ajenas mientras aprendían lentamente a justificar cualquier cosa en nombre del orden.

Uno de ellos habló primero.

—El muchacho sigue reuniendo gente.

Otro suspiró cansado.

—Todos los años aparece alguno.

—No como este.

Silencio.

El anciano apoyó lentamente ambas manos sobre la mesa.

—Los hombres vuelven distintos después de escucharlo.

Eso llamó la atención de todos.

Porque esa era precisamente la clase de problema que no puede resolverse fácilmente.

Los rebeldes son simples.

Los violentos también.

Roma sabe qué hacer con ellos.

Pero un hombre amado…

eso es otra cosa.

Uno de los escribas desenrolló un pequeño pergamino.

—Tenemos reportes desde Nazaret, Caná y Séforis.

Leyó lentamente.

"Habla con enfermos."

"Pasa tiempo con mendigos."

"Discute con doctores."

“La gente lo busca sin que él los llame.”

El hombre levantó la vista.

—No está formando un movimiento.

Otro respondió inmediatamente:

—Todavía.

Ahí estaba el verdadero miedo.

No lo que Jesús era.

Lo que podía convertirse.

Un sacerdote más joven intervino con evidente incomodidad.

—Tal vez deberíamos hablar con él primero.

Algunos lo miraron casi con lástima.

Porque todavía era joven suficiente para creer que los problemas humanos se resuelven hablando honestamente.

Uno de los ancianos sonrió apenas.

Cansado.

—¿Y qué le diremos? ¿Que deje de hacer que la gente piense?

Nadie respondió.

Porque ese era precisamente el problema.

Jesús no predicaba rebelión directa.

No llamaba a tomar armas.

No atacaba abiertamente al templo.

Hacía algo peor.

Volvía insoportable la hipocresía.

Y las estructuras humanas pueden sobrevivir corrupción, violencia y crueldad mucho más fácilmente que la honestidad absoluta.

El más anciano de todos permanecía callado hasta entonces.

Caifás.

Observaba la mesa como si ya estuviera viendo algo inevitable acercándose lentamente.

Finalmente habló.

Y todos guardaron silencio inmediatamente.

—Roma no distingue entre profetas y agitadores.

La habitación quedó inmóvil.

Caifás levantó lentamente la mirada.

—Si este hombre sigue creciendo… Roma vendrá.

Nadie necesitó explicación.

Todos conocían las historias.

Pueblos arrasados.

Crucifixiones masivas.

Soldados entrando a sangre y fuego para sofocar cualquier amenaza antes de que creciera demasiado.

Uno de los ancianos tragó saliva.

—¿Crees que realmente pueda provocar algo así?

Caifás tardó en responder.

Porque era inteligente.

Y los hombres inteligentes rara vez temen al presente.

Temen las consecuencias.

—No importa lo que quiera provocar —dijo finalmente—. Importa lo que la multitud hará con él.

Eso era exactamente lo que los aterraba.

El pueblo estaba cansado.

Y el cansancio colectivo convierte rápidamente esperanza en fanatismo.

Un escriba habló en voz baja.

—¿Y si realmente es enviado por Dios?

Algunos apartaron la mirada.

Otros se tensaron.

Caifás cerró lentamente los ojos antes de responder.

—Entonces Dios eligió el peor momento posible.

Aquella frase quedó suspendida dentro del cuarto como humo espeso.

Porque nadie allí era completamente malvado.

Ese es el error que cometen los hombres simples al contar la historia.

Los miembros del Sanedrín no se veían a sí mismos como villanos.

Se veían como hombres intentando evitar el caos.

Y eso vuelve todo mucho más peligroso.

Porque los peores actos humanos casi siempre nacen de personas convencidas de que están protegiendo algo importante.

Uno de ellos preguntó finalmente:

—¿Qué hacemos?

Caifás miró hacia las ventanas cerradas del cuarto.

Más allá estaba Jerusalén:

las multitudes,

Roma,

los rumores,

la tensión creciendo lentamente bajo la superficie de Judea como fuego atrapado bajo arena.

Y en algún lugar de Nazaret,

un carpintero seguía caminando entre pobres y enfermos sin entender todavía cuánto miedo comenzaba a provocar.

O quizá sí lo entendía.

Eso era peor.

Caifás respiró lentamente.

—Observémoslo primero.

El anciano hizo una pausa.

Luego añadió algo que ninguno olvidaría:

—Porque si ese hombre realmente logra que el pueblo deje de temer…

entonces todo esto terminará cubierto de sangre.

Nadie volvió a hablar.

Afuera, Jerusalén seguía respirando bajo las sombras del templo y las torres romanas.

El mundo parecía intacto.

Pero no lo estaba.

Porque mientras Jesús seguía hablando de compasión entre aldeas pequeñas…

los hombres encargados de proteger a Dios

ya comenzaban a preguntarse

si sería necesario destruirlo.

Capítulo XI – El hombre del desierto

Antes de Jesús…

vino el fuego.

Así recuerdo a Juan.

No como hombre.

Como incendio.

La primera vez que escuché sobre él, pensé que era otro fanático más consumido por la necesidad desesperada de que Dios rompiera el silencio. Judea estaba llena de hombres así. Predicadores secos, rabiosos, convencidos de que el fin del mundo llegaría cualquier día porque no soportaban el mundo actual.

La mayoría desaparecía rápido.

Roma los aplastaba.

El hambre los debilitaba.

O la propia locura terminaba devorándolos.

Pero Juan era distinto.

Porque incluso quienes se burlaban de él…

lo recordaban.

Eso nunca ocurre con un loco común.

El desierto alrededor del Jordán parecía un lugar olvidado por Dios. Piedra agrietada, arena áspera y viento caliente golpeando la piel como si

quisiera arrancarla lentamente del cuerpo. No había belleza allí. Solo resistencia.

Y en medio de esa tierra rota apareció Juan.

Vestía pieles ásperas.

La barba salvaje.

El cuerpo consumido por ayunos y sol.

Parecía más una advertencia que un hombre.

La gente caminaba días enteros para escucharlo.

Eso ya era aterrador.

Porque los pueblos agotados no recorren grandes distancias por curiosidad.

Lo hacen por hambre.

Y Juan sabía alimentarla.

No hablaba como los sacerdotes.

Ellos decoraban las palabras.

Juan las lanzaba como piedras.

—¡Hipócritas!

—¡Sepulcros llenos de muerte!

—¡Generación podrida!

La multitud temblaba al escucharlo.

No porque mintiera.

Porque decía en voz alta lo que muchos sospechaban secretamente sobre sí mismos.

Yo fui al Jordán por desconfianza.

Quería verlo.

Entenderlo.

Destruir la exageración antes de que creciera demasiado en mi cabeza.

Pero cuando llegué…

comprendí inmediatamente el problema.

Juan no tenía miedo.

Eso altera a las multitudes más rápido que cualquier milagro.

El río Jordán avanzaba lento y turbio bajo el sol brutal del mediodía. Cientos de personas permanecían alrededor de la orilla. Algunos lloraban. Otros rezaban. Muchos simplemente observaban en silencio, como si esperaran que algo invisible ocurriera.

Y en medio de ellos estaba Juan.

Descalzo dentro del agua.

Los músculos tensos.

La piel quemada por años de desierto.

Los ojos encendidos con una intensidad casi insoportable.

No hablaba como alguien enseñando.

Hablaba como alguien viendo algo acercarse.

—¡Creen que por ser hijos de Abraham están a salvo! —gritaba mientras el eco golpeaba las piedras alrededor del río—. ¡Pero Dios puede levantar hijos incluso de estas piedras muertas!

La multitud permanecía inmóvil.

El viento arrastraba arena entre las personas.

Juan señaló hacia el pueblo reunido.

—¡No basta con rezar mientras siguen pudriéndose por dentro!

Sus palabras golpeaban cuerpos cansados ya demasiado llenos de culpa.

Y aun así nadie se iba.

Porque el dolor dicho honestamente produce una extraña clase de alivio.

Vi soldados romanos escuchándolo desde lejos.

Tensos.

Inquietos.

Vi sacerdotes observando con desprecio mal disimulado.

Y vi pobres llorando como si por primera vez alguien hubiera puesto nombre a su desesperación.

Entonces ocurrió algo extraño.

Juan se detuvo.

De repente.

Como un animal sintiendo movimiento antes que los demás.

El silencio cayó lentamente sobre el Jordán.

Incluso el viento pareció disminuir.

Juan miró hacia la distancia.

La multitud siguió la dirección de sus ojos.

Y ahí lo vi.

Jesús.

Descendiendo lentamente hacia el río entre polvo y luz seca del atardecer.

Solo.

Sin seguidores.

Sin espectáculo.

Sin anunciarse.

Y aun así…

todo cambió cuando apareció.

Todavía recuerdo exactamente lo que sentí.

Confusión.

Porque esperaba que Jesús y Juan fueran iguales.

No lo eran.

Juan era violencia contenida.

Juicio.

Fuego.

Jesús…

era silencio.

No un silencio vacío.

Uno profundo.

Completo.

Como si el mundo hiciera demasiado ruido alrededor de alguien que ya había entendido todo.

Juan parecía un hombre intentando abrir el cielo a gritos.

Jesús parecía alguien que ya había escuchado lo que había detrás del cielo.

Eso me aterrorizó más.

La multitud comenzó a apartarse lentamente mientras él avanzaba hacia el agua.

Nadie dio órdenes.

Simplemente ocurrió.

Las personas sentían cosas extrañas cerca suyo y todavía no sabían cómo nombrarlas.

Juan seguía observándolo.

Y por primera vez desde que llegué al Jordán…

vi miedo en él.

No miedo físico.

Reconocimiento.

Como si toda su vida hubiera estado esperando exactamente ese momento.

Jesús entró lentamente al río.

El agua oscura se movió alrededor de sus piernas.

Juan respiraba distinto ahora.

Más pesado.

Más humano.

Finalmente habló.

Y su voz ya no sonaba como trueno.

Sonaba cansada.

—No debería ser yo quien haga esto.

Jesús levantó la mirada hacia él.

Tranquilo.

—Hazlo igual.

Eso fue todo.

Sin discursos.

Sin grandeza.

Pero sentí algo quebrarse dentro del mundo.

Juan colocó lentamente las manos sobre él.

Y por un instante el hombre más feroz que había conocido Judea pareció pequeño.

No débil.

Pequeño frente a algo inmenso.

Hundió a Jesús bajo el agua.

El río se cerró sobre su cuerpo unos segundos.

Silencio absoluto.

Cuando volvió a emerger…

la multitud retrocedió ligeramente.

No porque hubiera ocurrido un milagro visible.

Porque algo en el aire cambió.

La sensación es difícil de explicar.

Como cuando el cielo se vuelve extraño antes de una tormenta.

Juan lo miraba como si acabara de comprender algo insoportable.

Y entonces dijo las palabras que terminaron persiguiéndome durante años.

—Después de mí viene alguien que no necesita destruir para revelar la verdad.

Nadie entendió completamente.

Yo tampoco.

Pero sentí miedo.

Porque mirando a Jesús de pie dentro del Jordán, empapado, silencioso y absolutamente

tranquilo mientras cientos de personas lo observaban sin poder apartar la mirada…

comprendí algo terrible:

Juan podía incendiar hombres.

Pero Jesús…

Jesús podía vaciarlos por dentro.

Capítulo XII – Yo quise verlo

Intenté olvidarlo.

Eso fue lo primero que hice después del Jordán.

Volví al sur.
A los caminos secos.
A las cuentas de mi padre.
A las conversaciones pequeñas de hombres pequeños que creen que la vida consiste únicamente en sobrevivir suficiente tiempo para morir cansados.

Intenté enterrarlo bajo rutina.

Pero el problema con ciertos hombres es que no desaparecen cuando dejan de estar frente a ti.

Permanecen.

Como una grieta en el pensamiento.

Como una pregunta que sigue respirando incluso después de cerrarle la boca.

Juan todavía me perturbaba.
Su violencia.

Su fuego.
Su necesidad desesperada de arrancarle la podredumbre al mundo aunque tuviera que destruir personas en el proceso.

Pero Jesús…

Jesús era distinto.

No lograba entenderlo.

Y eso comenzó a irritarme de maneras peligrosas.

Porque yo entendía a los hombres.

Entendía:
la ambición,
la culpa,
la manipulación,
la necesidad de sentirse superiores,
la desesperación disfrazada de fe.

Toda persona quiere algo.
Incluso los profetas.

Pero mientras más escuchaba historias sobre Jesús…

menos lograba encontrar qué quería él.

Eso me obsesionó.

Un comerciante juraba haberlo visto pasar horas escuchando a un mendigo ciego como si estuviera oyendo al hombre más importante de Judea.

Una mujer decía que lloró después de hablar con él sin saber exactamente por qué.

Un romano aseguraba que aquel judío lo miró una sola vez y le arruinó el sueño durante semanas.

Todos hablaban distinto.

Pero todos terminaban igual:

confundidos.

Eso no era normal.

Los falsos profetas producen entusiasmo.
O miedo.
O fanatismo.

Jesús producía conciencia.

Y la conciencia prolongada termina destruyendo a los hombres más rápido que el pecado.

Comencé a preguntar demasiado por él.

Lo noté tarde.

Mi padre también.

Una noche levantó la vista de las monedas mientras las contábamos bajo la luz débil de una lámpara.

—Piensas mucho en ese galileo.

No respondí enseguida.

El sonido del metal chocando entre mis dedos llenó el silencio.

—Solo observo.

Mi padre soltó una risa seca.

—Los hombres que dicen eso suelen estar a punto de cambiar su vida… o destruirla.

Seguí contando monedas.

Pero las manos ya no se movían igual.

Porque una parte de mí sabía que tenía razón.

Aquella noche casi no dormí.

El viento golpeaba las paredes de la casa mientras yo permanecía despierto mirando la oscuridad del techo.

Y por primera vez lo admití claramente dentro de mi cabeza:

quería verlo otra vez.

No escuchar historias.

No rumores.

A él.

Eso me enfureció.

Porque no era fe.

La fe al menos tiene cierta inocencia.

Lo mío era peor.

Necesidad.

La sensación insoportable de que si no entendía quién era realmente Jesús…
algo dentro de mí seguiría incompleto para siempre.

Salí antes del amanecer.

Solo.

El cielo todavía estaba gris cuando abandoné Keriot. El aire olía a tierra fría y humo húmedo saliendo lentamente de las casas dormidas. Los caminos estaban casi vacíos excepto por algunos viajeros tempranos y animales moviéndose entre sombras largas.

Mientras caminaba intenté convencerme de que aquello era absurdo.

Otro predicador.

Otro hombre destinado a terminar aplastado entre Roma y el miedo de los sacerdotes.

Nada más.

Pero mientras más avanzaba…

menos me creía.

El viaje hacia Galilea fue largo.

Polvo constante.
Calor insoportable durante el día.
Frío duro por las noches.

Dormí poco.
Comí peor.

Y en cada pueblo encontraba más historias.

"Curó a una mujer enferma."
"Discutió con escribas."
"Comió con pecadores."
"Habla como si el Reino de Dios ya estuviera aquí."

Eso último me irritaba especialmente.

Porque Judea estaba llena de hambre, soldados y desesperación.

¿Qué clase de hombre mira un mundo así y habla de un reino invisible?

Seguí avanzando.

Una tarde encontré un grupo descansando junto a un pozo cerca de Cafarnaúm.

Hablaban de él.

Otra vez.

Siempre él.

Una anciana sonreía mientras sostenía pan entre manos temblorosas.

—Cuando te escucha… parece que el dolor deja de hacer ruido un momento.

Un pescador negó lentamente.

—Eso es lo peor. Hace que quieras ser mejor incluso cuando sabes que probablemente no puedes.

Los observé en silencio desde lejos.

Y sentí miedo.

No de Jesús.

De ellos.

Porque empezaba a reconocer la expresión en sus rostros.

Esperanza.

Y la esperanza colectiva suele terminar cubierta de sangre.

Llegué finalmente cerca del lago al atardecer.

El agua reflejaba tonos rojizos bajo el cielo cansado mientras el viento arrastraba olor a pescado, redes húmedas y madera vieja desde las pequeñas embarcaciones cercanas.

Había multitud.

Más de la que esperaba.

Hombres pobres.
Mujeres agotadas.
Ancianos.
Niños.
Incluso algunos enfermos acostados sobre mantas junto a la orilla.

Todos mirando hacia adelante.

Lo busqué inmediatamente.

Y ahí estaba.

Sentado sobre una piedra cerca del agua.

No predicaba.

No levantaba las manos.
No hacía espectáculo.

Solo escuchaba a una mujer llorar mientras hablaba.

Eso fue lo primero que vi de él realmente.

Escuchando.

Completamente presente.

Como si en ese instante no existiera nada más importante en el mundo que el dolor de aquella desconocida.

Sentí algo romperse lentamente dentro de mi resistencia.

Porque entendí inmediatamente el problema.

No estaba fingiendo.

Yo sabía reconocer a los hombres que usan bondad para manipular.

Jesús no parecía usar nada.

Era auténtico.

Y eso lo volvía infinitamente más peligroso.

Observé largo rato desde lejos.

Vi cómo tocaba el hombro de un anciano tembloroso.
Cómo sonreía apenas a un niño.
Cómo permanecía callado mientras otros hablaban.

No había ansiedad por convencer.
No había hambre de poder.

Parecía simplemente…
dolido junto al mundo.

Eso me desconcertó más que cualquier milagro.

Entonces ocurrió.

Jesús levantó lentamente la mirada.

Directamente hacia mí.

Entre cientos de personas.

Sentí el cuerpo tensarse completo.

No había manera de que pudiera reconocerme.
Nunca habíamos hablado.
Nunca nos habíamos presentado.

Y aun así…

sentí inmediatamente que sabía exactamente quién era yo.

No mi nombre.

Peor.

Quién era.

Quise apartar la mirada.

No pude.

Otra vez aquellos ojos.

Aquella sensación insoportable de estar siendo visto completo.

Sin máscaras.
Sin palabras.
Sin refugio.

Y entonces Jesús hizo algo que terminó destruyéndome más que cualquier otra cosa habría podido hacer.

Sonrió apenas.

No como quien encuentra un extraño.

Como quien finalmente encuentra a alguien que llevaba tiempo esperando.

El aire desapareció de mis pulmones.

Sentí miedo verdadero por primera vez en años.

Porque entendí algo terrible en ese instante:

yo había viajado para encontrarlo.

Pero una parte de él…

parecía haber sabido siempre que yo vendría.

Capítulo XIII – Él sabía quién era yo

Debí irme.

Eso habría hecho cualquier hombre sensato.

Dar media vuelta.

Regresar al polvo conocido de Keriot.

Olvidar aquellos ojos antes de que comenzaran a destruir algo dentro de mí.

Pero el problema con ciertos encuentros es que ocurren demasiado profundo.

Y cuando eso pasa, uno ya no decide realmente.

Solo continúa cayendo.

La multitud seguía alrededor de él junto al lago mientras el sol descendía lentamente sobre Galilea. El agua oscura se movía suave contra las piedras de la orilla. El viento arrastraba olor a pescado, redes húmedas y cuerpos cansados después de un día entero bajo el calor.

Jesús había vuelto a mirar a la mujer que lloraba frente a él.

Como si el instante entre nosotros nunca hubiera ocurrido.

Eso me irritó inmediatamente.

No sabía por qué esperaba otra cosa.

Tal vez porque una parte absurda de mí quería que aquel momento significara algo únicamente para él también.

O quizá porque ya comenzaba a odiar el poder extraño que tenía para hacerme sentir visto… y luego dejarme solo con esa sensación.

Permanecí observándolo largo rato.

Los demás se acercaban fácilmente.

Hablaban.

Preguntaban cosas.

Lo tocaban.

Yo no.

Me quedé detrás de todos como un animal desconfiando de una trampa demasiado perfecta.

Y aun así no podía apartarme.

Jesús comenzó finalmente a caminar entre la gente.

No avanzaba como líder.

Ni como sacerdote.

Parecía simplemente atravesar el dolor humano sin intentar escapar de él.

Escuchaba a todos.

Eso seguía desconcertándome.

Los hombres normalmente escuchan esperando hablar después. Él no. Cuando alguien le hablaba, el resto del mundo parecía desaparecer por instantes.

Vi a un anciano tomarle las manos mientras temblaba intentando explicarle algo sobre un hijo muerto.

Jesús no respondió enseguida.

Solo sostuvo las manos del hombre.

Eso fue todo.

Y el anciano comenzó a llorar como si hubiera estado esperando años para hacerlo.

Aparté la mirada incómodo.

Porque empezaba a entender algo peligroso:

la mayoría de las personas no necesita soluciones.

Necesita ser vista sin sentirse despreciada.

Y Jesús hacía eso demasiado bien.

El cielo comenzaba a oscurecerse cuando la multitud empezó lentamente a dispersarse. Algunos regresaban hacia el pueblo. Otros preparaban pequeños fuegos cerca del lago.

Yo seguía allí.

Sin acercarme.

Sin irme.

Entonces escuché su voz detrás de mí.

—Has estado observando mucho tiempo.

El cuerpo entero se me tensó.

No lo escuché acercarse.

Me giré rápidamente.

Jesús estaba a pocos pasos.

Solo.

El viento movía apenas su cabello oscuro. La luz naranja del atardecer marcaba sombras suaves sobre su rostro cansado.

Y por primera vez estuvimos realmente frente a frente.

Sentí inmediatamente aquella sensación otra vez.

Como si estuviera demasiado despierto para ser soportable.

No respondí.

Jesús tampoco pareció necesitarlo.

Miró alrededor unos segundos:

el lago,

las redes abandonadas,

las últimas personas alejándose.

Luego volvió a mirarme.

—La mayoría se acerca rápido —dijo tranquilamente—. Tú no.

Había algo insoportable en su manera de hablar.

No parecía analizar.

Ni juzgar.

Solo veía.

—La mayoría quiere algo de ti —respondí finalmente.

Jesús sonrió apenas.

—¿Y tú no?

Sentí irritación inmediata.

Porque la pregunta atravesó demasiado rápido.

—No lo sé todavía.

Eso pareció gustarle más que cualquier respuesta religiosa.

Se sentó lentamente sobre una piedra cerca de la orilla.

Como si no tuviera ninguna prisa.

—Eso es más honesto que muchas oraciones.

Guardé silencio.

El agua golpeaba suavemente la costa detrás de nosotros. A lo lejos todavía se escuchaban voces dispersas y madera crujiendo en pequeños fuegos nocturnos.

Jesús observó mis manos.

—Trabajas con cuentas.

No era pregunta.

Fruncí el ceño.

—¿Cómo lo sabes?

Él miró mis dedos.

—Tus manos cuentan incluso cuando están quietas.

Sentí un escalofrío extraño.

Porque tenía razón.

Siempre estaba calculando.

Midiendo.

Observando posibilidades.

Era la forma en que sobrevivía.

Jesús levantó nuevamente la mirada.

—También observas demasiado a las personas.

Aquello me golpeó peor.

Porque nadie decía esas cosas sobre mí.

Los hombres normalmente veían lo que mostraba:

frialdad,

silencio,

desconfianza.

No lo que ocurría debajo.

—¿Y eso qué significa? —pregunté defensivamente.

Jesús tardó unos segundos en responder.

Como si eligiera cuidadosamente no las palabras correctas…

sino las verdaderas.

—Que estás cansado de que todos mientan.

El aire desapareció de mis pulmones.

No externamente.

Por dentro.

Como si algo hubiera sido tocado exactamente donde llevaba años evitando mirar.

Sentí rabia inmediata.

Peligrosa.

Porque quería negarlo.

Quería burlarme.

Quería reducirlo a otro hombre inteligente haciendo observaciones acertadas.

Pero no pude.

Porque había demasiada verdad en su voz.

Jesús seguía observándome con calma insoportable.

No parecía satisfecho por haber acertado.

Eso lo hacía peor.

Parecía triste por mí.

Y eso era algo que nunca había soportado bien.

—No sabes nada de mí —dije con dureza.

Él asintió lentamente.

—Todavía no.

Todavía.

Aquella palabra quedó flotando entre nosotros.

No como amenaza.

Como certeza.

El viento sopló más fuerte desde el lago.

La noche comenzaba a caer completamente sobre Galilea.

Jesús bajó la mirada al agua unos instantes antes de volver a hablar.

—Has pasado mucho tiempo intentando entender a otros hombres.

Fruncí el ceño.

—¿Y tú no?

Él sonrió apenas.

Cansado.

—Sí. Pero tú lo haces porque esperas encontrar algo verdadero antes de que sea demasiado tarde.

Sentí miedo.

No intelectual.

No racional.

Humano.

Porque ninguna persona me había hablado así jamás.

Como si pudiera ver no solo mis pensamientos…

sino el cansancio debajo de ellos.

Y lo peor era que no parecía impresionado por eso.

Simplemente lo aceptaba.

Guardamos silencio largo rato.

Yo debería haberme marchado.

Cada instinto me gritaba que lo hiciera.

Pero no podía moverme.

Porque por primera vez en mi vida sentía algo insoportablemente extraño:

la posibilidad de no tener que fingir completamente frente a alguien.

Jesús se levantó finalmente.

El viento agitó su túnica mientras observaba las luces lejanas del pueblo.

—¿Cómo te llamas?

Abrí la boca.

Y por alguna razón absurda…

sentí miedo de decirle mi nombre.

Como si una vez pronunciado frente a él,

ya no pudiera seguir perteneciéndome igual.

Tragué saliva.

—Judas.

Jesús volvió lentamente la mirada hacia mí.

Y entonces ocurrió lo que terminaría persiguiéndome hasta el final de mi vida.

No retrocedió.

No dudó.

No mostró incomodidad.

Solo dijo mi nombre suavemente.

—Judas.

Como si ya lo hubiera llevado dentro desde mucho antes de escucharlo.

Capítulo XIV – El único hombre que no me pidió fingir

Pasé días evitando volver a verlo.

No porque no quisiera.

Porque quería demasiado.

Y eso me aterrorizaba más que cualquier amenaza romana o cualquier sermón sobre condenación.

Había algo profundamente peligroso en Jesús.

No su poder.

No sus palabras.

No los rumores.

Era la forma en que hacía imposible esconderse.

Toda mi vida había aprendido a sobrevivir observando primero. Midiendo. Calculando. Descubriendo rápidamente qué versión de mí necesitaba cada persona para sentirse cómoda.

Con mi padre era silencio.

Con comerciantes era astucia.

Con religiosos era respeto fingido.

Con extraños era distancia.

Los hombres funcionan así.

Todos usamos rostros distintos porque la verdad completa rara vez es bienvenida.

Pero frente a Jesús…

sentía que ninguno servía.

Eso me enfurecía.

Caminé durante horas por Cafarnaúm intentando convencerme de que solo estaba impresionado por alguien inteligente. Nada más. Había conocido hombres sabios antes. Hombres capaces de leer emociones, detectar mentiras y manipular conversaciones.

Jesús no hacía eso.

Y precisamente ahí estaba el problema.

No parecía intentar obtener nada de nadie.

Aquella tarde lo encontré nuevamente cerca de las casas de pescadores junto al lago. El aire olía a sal, madera mojada y pescado abierto bajo el sol. Varias mujeres remendaban redes mientras algunos hombres discutían precios cerca de las embarcaciones.

Jesús estaba sentado solo reparando una cuerda rota.

Eso también me irritó.

Los hombres que comienzan a ser admirados normalmente desarrollan cierta hambre visible:

atención,

control,

adoración.

Él seguía comportándose como alguien que no entendía por qué lo buscaban.

Me vio acercarme antes de que hablara.

No sonrió inmediatamente.

Solo observó mi rostro unos segundos.

Y sentí otra vez aquella incomodidad insoportable de estar siendo leído desde dentro.

—Volviste —dijo finalmente.

Como si ya supiera que ocurriría.

Me crucé de brazos.

Defensivo sin querer parecerlo.

—Todavía no decido si eres un hombre sabio… o simplemente peligroso.

Eso lo hizo sonreír apenas.

—A veces es lo mismo.

Odiaba cuando respondía así.

Porque nunca sonaba ensayado.

Nunca parecía intentar impresionar.

Simplemente decía la verdad como si fuera incapaz de adornarla.

Me senté frente a él finalmente.

El lago se movía lento detrás de nosotros. Algunas gaviotas descendían cerca de las barcas abandonadas mientras el viento agitaba suavemente las redes colgadas.

Jesús siguió trabajando la cuerda entre las manos.

—No confías fácilmente en las personas.

No era pregunta.

Solté una risa seca.

—¿Y tú sí?

Jesús pensó unos segundos antes de responder.

—Confío en lo que pueden llegar a ser. No siempre en lo que son mientras tienen miedo.

Aquella frase se quedó dentro de mí más tiempo del que debía.

Porque estaba cansado de hombres hablando sobre bondad humana como si nunca hubieran visto realmente el mundo.

—La mayoría nunca cambia —respondí.

Jesús levantó la mirada.

No discutió.

Eso me desconcertó.

—Lo sé.

Parpadeé confundido.

—Entonces ¿por qué sigues hablando como si valiera la pena salvarlos?

Él guardó silencio.

El viento levantó polvo cerca de nuestros pies.

Finalmente habló.

—Porque el dolor cambia a algunos.

Negué lentamente con la cabeza.

—El dolor también vuelve crueles a muchos.

—Sí.

Otra vez aquello.

No defendía ilusiones.

No negaba la oscuridad humana.

Eso hacía más difícil rechazarlo.

Sentí frustración creciendo lentamente dentro del pecho.

—Entonces explícame algo —dije inclinándome hacia él—. ¿Qué quieres realmente?

Jesús dejó finalmente la cuerda sobre las piernas.

Me observó directamente.

Y por primera vez sentí cansancio verdadero en sus ojos.

No físico.

Más profundo.

—Quiero que los hombres dejen de vivir tan lejos de sí mismos.

El silencio cayó entre nosotros.

Porque entendí exactamente lo que quiso decir.

Y lo odié por eso.

Toda Judea estaba llena de personas fingiendo:

fingiendo fe,

fingiendo fortaleza,

fingiendo obediencia,

fingiendo amor.

Y yo…

yo llevaba años fingiendo no sentir absolutamente nada para no terminar destruido por el peso de ver demasiado.

Jesús seguía mirándome.

Tranquilo.

Sin presión.

Sin necesidad de convencerme.

Y eso terminó rompiéndome más que cualquier argumento habría podido hacerlo.

—No deberías mirarme así —murmuré finalmente.

Frunció apenas el ceño.

—¿Así cómo?

Tragué saliva.

No quería decirlo.

Precisamente por eso salió.

—Como si ya supieras quién soy.

Jesús permaneció callado unos segundos.

Luego respondió suavemente:

—¿Y tú sí lo sabes?

Aquello me golpeó directo al pecho.

Porque durante años había construido mi identidad alrededor de observar a otros… mientras evitaba mirarme demasiado profundo a mí mismo.

Sentí rabia inmediata.

Quise levantarme.

Irme.

Cerrar otra vez todas las puertas internas que él seguía abriendo sin esfuerzo.

Pero Jesús habló antes.

Y lo que dijo terminó cambiándolo todo.

—No tienes que fingir conmigo, Judas.

El mundo desapareció.

No físicamente.

Por dentro.

Sentí algo quebrarse lentamente en un lugar de mí que llevaba demasiado tiempo endurecido.

Porque nadie…

nadie jamás…

me había ofrecido algo así.

Toda relación humana exige actuación.

Los padres quieren versiones obedientes.

Los sacerdotes quieren versiones puras.

Los amigos quieren versiones simples.

La sociedad completa funciona intercambiando máscaras para evitar el horror de mostrarnos completos.

Pero sentado frente a aquel hombre junto al lago…

sentí por primera vez la posibilidad insoportable de descansar.

No físicamente.

Existencialmente.

Y eso me dio más miedo que cualquier condena.

Jesús observó el agua unos instantes antes de volver a hablar.

—Pasaste mucho tiempo solo, incluso rodeado de personas.

Cerré los ojos.

Porque otra vez tenía razón.

Y otra vez no parecía orgulloso por entenderme.

Parecía triste de que hubiera sido necesario esconderme tanto tiempo.

El viento sopló fuerte sobre el lago.

Las pequeñas olas golpeaban lentamente la orilla.

Sentí algo húmedo en el rostro y tardé varios segundos en entender que estaba llorando.

No recordaba la última vez que ocurrió.

Intenté apartar la mirada inmediatamente.

Jesús no dijo nada.

No intentó detenerme.

No intentó consolarme.

Simplemente permaneció allí.

Presente.

Eso fue lo que terminó destruyéndome por completo.

Porque comprendí finalmente la verdad más peligrosa de todas:

no me estaba enamorando de un profeta.

Me estaba acercando al único hombre que parecía capaz de ver toda mi oscuridad…

y aun así quedarse.

Capítulo XV – La primera noche junto al fuego

La noche siempre revela lo que el día logra esconder.

Durante el día, los hombres actúan.

Trabajan.

Hablan demasiado.

Construyen versiones soportables de sí mismos para sobrevivir entre otros.

Pero de noche…

cuando el fuego baja,

cuando el cansancio vence las máscaras,

cuando el silencio comienza a respirar entre las personas…

la verdad se acerca más.

Esa fue la primera noche que pasé realmente junto a Jesús.

No como espectador.

No como hombre curioso.

Como alguien que ya había comenzado a quedarse.

Habíamos caminado todo el día bordeando pequeños pueblos cerca de Cafarnaúm. El polvo se pegaba a la piel húmeda y las sandalias raspaban piedras calientes desde el amanecer. La multitud había sido insoportable:

enfermos,

hambrientos,

hombres desesperados,

mujeres llorando,

niños arrastrados por padres que querían tocarlo aunque fuera un instante.

Todos necesitaban algo.

Eso empezaba a irritarme profundamente.

Porque cuanto más veía a la humanidad cerca…

menos entendía cómo Jesús seguía amándola.

Al caer la noche, los demás se quedaron dormidos rápido alrededor de pequeños fuegos dispersos. Algunos discípulos roncaban apenas cubiertos por mantas ásperas. Pedro dormía pesado, como si incluso sus sueños ocuparan demasiado espacio. Juan permanecía más cerca de Jesús que los otros, pero el agotamiento terminó venciendo

también su necesidad constante de estar cerca de él.

Finalmente solo quedamos despiertos nosotros dos.

El fuego crepitaba suavemente entre piedras oscuras. El aire nocturno olía a humo, tierra fría y cuerpos cansados. A lo lejos podía escucharse el agua golpeando lentamente la orilla del lago.

Jesús estaba sentado frente a las llamas.

Silencioso.

Los reflejos anaranjados marcaban sombras suaves sobre su rostro agotado. Tenía la túnica cubierta de polvo. Las manos resecas. Los ojos

cansados de mirar demasiado dolor en un solo día.

Y por primera vez…

parecía completamente humano.

Eso me golpeó más fuerte que cualquier milagro.

Porque el pueblo comenzaba a mirarlo como algo superior.

Algo separado.

Casi intocable.

Pero sentado frente a mí aquella noche…

solo parecía un hombre sosteniendo demasiado peso sobre los hombros.

Jesús removió lentamente el fuego con una rama seca.

Las chispas subieron unos segundos hacia la oscuridad.

—No duermes mucho —dijo sin mirarme.

Solté una risa seca.

—Dormir demasiado vuelve descuidados a los hombres.

Jesús sonrió apenas.

—No. El miedo los vuelve así.

Guardé silencio.

Porque otra vez había atravesado demasiado rápido.

El fuego siguió crepitando entre nosotros.

Finalmente hablé.

—La gente te está convirtiendo en algo peligroso.

Jesús levantó lentamente la mirada.

No parecía sorprendido.

—Lo sé.

Eso me irritó inmediatamente.

—Entonces ¿por qué sigues permitiéndolo?

Jesús observó el fuego unos segundos antes de responder.

—Porque tienen hambre.

Negué con frustración.

—No hablo de pan.

—Yo sí.

Aquella respuesta cayó pesada dentro del silencio.

El viento sopló suavemente sobre el campamento. Algunos dormidos se movieron apenas entre mantas gastadas.

Jesús siguió hablando.

—La mayoría lleva tanto tiempo sintiéndose invisible… que harían cualquier cosa por creer que todavía pueden ser amados.

Sentí algo incómodo en el pecho.

Porque sabía que tenía razón.

Y precisamente por eso me molestaba.

—El amor no cambia a las personas tan fácilmente —dije.

Jesús levantó los ojos hacia mí.

Cansado.

Muy cansado.

—Lo sé, Judas.

Aquello me golpeó extraño.

Porque no había decepción en su voz.

Solo tristeza.

Como si ya hubiera aceptado algo doloroso mucho antes que yo.

El fuego comenzó a bajar lentamente.

Las sombras crecían alrededor del campamento.

Observé a los demás dormidos.

—Ellos creen que puedes arreglarlo todo.

Jesús siguió la dirección de mi mirada.

Pedro dormía con una mano todavía cerrada sobre la túnica como si incluso inconsciente siguiera preparándose para pelear contra algo.

Juan respiraba tranquilo cerca del fuego más pequeño.

Los demás descansaban agotados por el camino.

Jesús sonrió apenas.

Pero había melancolía en esa sonrisa.

—Todavía no entienden lo que realmente piden.

Sentí frío.

Porque por primera vez escuché algo cercano al cansancio verdadero en su voz.

No físico.

Más profundo.

Me incliné ligeramente hacia adelante.

—¿Y tú sí lo entiendes?

Jesús tardó demasiado en responder.

Eso me asustó.

El viento agitó el fuego otra vez.

Finalmente habló.

—Cada vez que alguien deposita esperanza en ti… también deposita su miedo.

El silencio cayó pesado entre nosotros.

Y entonces comprendí algo terrible:

Jesús no estaba cargando solo amor humano.

Estaba cargando desesperación.

Culpa.

Vacío.

Rabia.

Soledad.

Todo.

Y nadie parecía darse cuenta.

Lo observé cuidadosamente.

Los ojos cansados.

Los hombros tensos.

Las manos inmóviles frente al fuego.

Y sentí algo nuevo crecer lentamente dentro de mí.

Protección.

No admiración.

Peor.

La necesidad insoportable de impedir que el mundo terminara destruyéndolo.

Jesús levantó nuevamente la mirada hacia mí.

Y por un instante tuve la sensación absurda de que ya sabía exactamente lo que estaba pensando.

—No puedes cargarlo por mí, Judas.

El corazón se me tensó inmediatamente.

—No dije que quisiera hacerlo.

Jesús sonrió apenas.

Aquella sonrisa suave que siempre parecía mezclada con tristeza.

—No con palabras.

Odiaba cuando hacía eso.

Cuando veía debajo de las frases.

Debajo de la rabia.

Debajo de todo.

Me aparté un poco del fuego.

Defensivo otra vez.

—Alguien tiene que mantenerse despierto mientras todos los demás creen que esto terminará bien.

Jesús guardó silencio.

Demasiado silencio.

Finalmente preguntó:

—¿Siempre esperas el peor final?

Solté aire lentamente.

Miré la oscuridad alrededor del campamento.

Luego a los hombres dormidos.

Luego el fuego muriendo lentamente.

—Siempre llega.

Jesús no respondió enseguida.

Y cuando habló…

su voz casi parecía dolor.

—Eso debe ser una forma muy solitaria de vivir.

Aquella frase me destruyó más que cualquier discusión.

Porque nadie antes había entendido que mi dureza no nacía de crueldad.

Nacía de agotamiento.

De mirar demasiado tiempo a la humanidad sin encontrar casi nada capaz de sostener la esperanza.

El fuego comenzó a apagarse lentamente entre nosotros.

Y entonces ocurrió algo pequeño.

Tan pequeño que cualquier otro hombre lo olvidaría.

Jesús extendió una manta hacia mí.

Solo eso.

Un gesto simple.

Humano.

Pero sentí el pecho apretarse de forma insoportable.

Porque durante toda mi vida…

nadie había cuidado de mí sin esperar algo a cambio.

Tomé la manta lentamente.

Sin mirarlo.

Jesús observó nuevamente el fuego moribundo.

—Descansa un poco, Judas.

Quise responder algo frío.

Algo distante.

Algo que reconstruyera las paredes dentro de mí.

Pero no pude.

Porque sentado junto a aquel hombre bajo el cielo oscuro de Galilea…

comprendí algo que empezó a asustarme profundamente:

si Jesús seguía mirándome así…

iba a terminar convirtiéndose en el único lugar
del mundo donde ya no me sentía solo.

Capítulo XVI – El hombre que quería morir

La mayoría de las personas no busca a Dios.

Busca alivio.

Tardé poco en entenderlo caminando junto a Jesús.

Los enfermos querían dejar de sufrir.

Los pobres querían descanso.

Los culpables querían silencio dentro de la cabeza.

Los desesperados querían una razón para no colgarse de una cuerda antes del amanecer.

Y mientras más veía a la multitud acercarse a él…

más comenzaba a odiarla.

Porque tomaban de Jesús constantemente.

Esperanza.

Consuelo.

Sentido.

Como hombres muriendo de sed arrancando agua de alguien que también empezaba lentamente a secarse.

Aquella tarde el cielo estaba gris.

Extraño.

Pesado.

El viento soplaba frío desde las colinas mientras caminábamos hacia un pequeño pueblo cerca de Magdala. Habíamos pasado todo el día rodeados de personas:

gritos,

preguntas,

llanto,

manos intentando tocarlo.

Jesús seguía avanzando.

Escuchando.

Hablando.

Sosteniendo dolores ajenos como si todavía quedara espacio dentro de él para más.

Yo comenzaba a notar cosas que los otros discípulos ignoraban.

Los pequeños silencios después de ciertas conversaciones.

La forma en que respiraba más pesado cuando alguien hablaba de pérdida.

El cansancio acumulándose detrás de sus ojos aunque siguiera sonriendo a las multitudes.

Pedro veía fuerza.

Juan veía amor.

Yo empezaba a ver desgaste.

Llegamos al pueblo cuando el sol ya comenzaba a desaparecer.

Las casas eran pobres incluso para Galilea. Madera húmeda, barro agrietado y humo

escapando por techos vencidos. El aire olía a lluvia vieja, pescado podrido y enfermedad.

La gente comenzó a acercarse apenas nos vio.

Siempre igual.

Esperanza mezclada con desesperación.

Eso es lo más peligroso que puede sentir una multitud.

Una mujer trajo a un niño enfermo.

Un anciano pidió oración.

Otro hombre lloraba por cosechas perdidas.

Jesús escuchó a todos.

A todos.

Y cada vez que lo hacía sentía algo incómodo creciendo dentro del pecho.

Como si el dolor ajeno realmente encontrara lugar dentro de él.

Entonces lo vi.

Sentado solo cerca de un muro derrumbado al final de la calle.

Un hombre.

Flaco hasta parecer roto.

La barba desordenada.

Las manos temblando ligeramente sobre las piernas.

No intentaba acercarse.

No gritaba.

No pedía nada.

Eso inmediatamente llamó mi atención.

Porque los verdaderamente desesperados suelen quedarse quietos.

Jesús también lo vio.

Y por primera vez aquella tarde…

vaciló apenas.

Solo un instante.

Pero lo noté.

El hombre levantó lentamente la mirada hacia nosotros.

Y entendí por qué.

No había esperanza en esos ojos.

Ni miedo.

Solo agotamiento absoluto.

Jesús caminó lentamente hacia él.

Yo fui detrás.

El resto de la multitud comenzó a quedarse más lejos, observando en silencio.

El hombre habló antes de que Jesús dijera nada.

La voz rota.

Seca.

—No quiero que me cures.

Jesús permaneció quieto frente a él.

El viento movía polvo alrededor de sus pies.

—Entonces ¿qué quieres?

El hombre soltó una pequeña risa vacía.

No humana.

Algo peor.

La clase de sonido que hace alguien cuando ya no espera nada de la vida.

—Quiero dejar de despertar.

Silencio.

Sentí la multitud tensarse detrás de nosotros.

Porque la gente soporta mejor la enfermedad que la desesperación honesta.

Jesús se sentó lentamente frente a él sobre la tierra húmeda.

No habló enseguida.

Eso seguía desconcertándome.

La mayoría de los hombres siente necesidad inmediata de llenar el dolor ajeno con palabras.

Jesús no.

El hombre lo observó fijamente.

Los ojos hundidos.

Rojos por noches sin dormir.

—Mi esposa murió hace dos inviernos —murmuró—. Mi hijo el verano pasado.

Tragó saliva con dificultad.

—Desde entonces… sigo respirando por costumbre.

Nadie alrededor se movía.

El viento parecía haberse detenido junto con el mundo.

Jesús seguía escuchándolo completamente.

Eso era lo insoportable.

Como si realmente pudiera soportar el peso de cada palabra.

El hombre se pasó una mano temblorosa por el rostro.

—Todos me dicen que tenga fe.

Escupió al suelo.

—Estoy cansado de hombres diciéndome que rece mientras mi vida sigue vacía.

Sentí incomodidad alrededor nuestro.

Algunos bajaron la mirada.

Otros parecían molestos.

Porque el sufrimiento honesto destruye rápidamente las frases religiosas fáciles.

Jesús finalmente habló.

Y su voz sonó cansada también.

—Yo también estoy cansado de eso.

Levanté la mirada inmediatamente hacia él.

Aquello sorprendió incluso al hombre.

Jesús observó la tierra unos segundos antes de continuar.

—Hay dolores que no desaparecen porque alguien pronuncie palabras bonitas sobre Dios.

El hombre lo miraba fijo ahora.

Como si no entendiera qué clase de respuesta estaba escuchando.

Jesús levantó lentamente la vista hacia él.

Y por primera vez desde que lo conocía…

vi algo insoportable en sus ojos.

No compasión.

Dolor compartido.

Como si realmente hubiera entrado dentro de la herida del otro hombre.

—Pero no deberías morir solo dentro de ese dolor.

El hombre comenzó a temblar.

No físicamente primero.

Más profundo.

La respiración rota.

Los ojos llenándose lentamente.

—Estoy cansado… —susurró.

Jesús asintió apenas.

Y entonces hizo algo que jamás olvidé.

Se acercó lentamente…

y apoyó la frente contra la del hombre.

Nada más.

No milagro.

No espectáculo.

No proclamación divina.

Solo presencia.

Pero vi algo estremecedor ocurrir.

El hombre comenzó a llorar violentamente.

Como si años enteros de sufrimiento enterrado acabaran de romperse dentro del pecho.

Lloró hasta doblarse completamente sobre sí mismo.

Y Jesús permaneció allí sosteniéndolo.

Quieto.

Absorbiendo aquel dolor como si estuviera dejando que le atravesara el cuerpo.

Y entonces lo vi.

El precio.

Por un instante el rostro de Jesús cambió.

El cansancio.

La tristeza.

El peso insoportable de cargar continuamente sufrimiento ajeno.

Parecía agotado hasta el alma.

Nadie más lo notó.

Los discípulos observaban el alivio del hombre.

La multitud veía compasión.

Otros probablemente verían santidad.

Solo yo vi desgaste.

Real.

Humano.

Y sentí miedo.

Porque comprendí algo terrible aquella noche:

Jesús no estaba simplemente ayudando personas.

Las estaba dejando entrar dentro de él.

Una por una.

Y ningún hombre…

ni siquiera él…

podía sobrevivir eternamente a algo así.

Cuando finalmente nos alejamos del pueblo ya era completamente de noche.

Los demás hablaban emocionados detrás de nosotros sobre lo ocurrido.

Yo permanecía en silencio caminando junto a Jesús.

El viento frío agitaba nuestras túnicas mientras avanzábamos por el camino oscuro.

Jesús parecía más cansado que nunca.

Finalmente hablé.

—Vas a destruirte así.

Jesús siguió caminando unos pasos antes de responder.

—Lo sé.

Aquello me golpeó como piedra dentro del pecho.

Porque no había sorpresa en su voz.

Ni miedo.

Solo aceptación.

Me detuve.

Él también.

La oscuridad alrededor parecía inmensa.

—Entonces deja de hacerlo —dije con rabia real por primera vez—. No puedes cargar el dolor de todos.

Jesús me miró largamente.

Y en sus ojos vi algo peor que agotamiento.

Soledad.

—Alguien tiene que quedarse cuando el mundo ya no puede soportarlos.

Sentí el cuerpo tensarse completo.

Porque entendí lo que realmente estaba diciendo.

Jesús no salvaba personas porque creyera que todas cambiarían.

Las salvaba porque no soportaba abandonarlas solas dentro de su sufrimiento.

Y ahí comenzó mi verdadero terror.

Porque comprendí finalmente algo que los demás todavía no podían ver:

el mundo no iba a matar a Jesús únicamente por lo que decía.

Iba a matarlo…

porque amaba de una manera que ningún ser humano puede sostener para siempre sin romperse.

Capítulo XVII – La prostituta y el sacerdote

La hipocresía tiene perfume.

Aprendí eso caminando junto a hombres religiosos.

Huelen a aceite caro, pergaminos antiguos y pureza cuidadosamente construida para ser vista por otros. Hablan lento. Miden palabras. Bajan la voz al pronunciar el nombre de Dios como si la solemnidad pudiera ocultar la podredumbre debajo.

Pero Jesús…

Jesús parecía detectar la falsedad igual que otros hombres detectan humo.

Y nunca reaccionaba con odio.

Eso era lo insoportable.

Yo sí odiaba.

Cada vez más.

Aquella mañana llegamos a un pequeño pueblo cerca de Tiberíades. El calor ya comenzaba a subir desde temprano y el aire olía a pescado abierto, vino agrio y polvo húmedo después de lluvia nocturna.

La multitud apareció rápido.

Siempre aparecía.

Ya no importaba cuán cansados estuviéramos ni cuánto intentáramos movernos discretamente entre caminos secundarios. La gente encontraba a Jesús como hombres sedientos encuentran agua.

Eso comenzó a inquietarme profundamente.

Porque mientras más crecía el amor del pueblo…

más cerca sentía la violencia inevitable.

Caminábamos entre las calles estrechas cuando vimos al sacerdote.

Estaba de pie frente a una pequeña fuente pública rodeado por varios hombres importantes del pueblo. La túnica impecablemente limpia. Los dedos llenos de anillos. La barba perfectamente

cuidada. Sonreía mientras hablaba de pureza y obediencia con esa calma artificial que algunos hombres desarrollan cuando llevan demasiados años siendo admirados.

Jesús disminuyó ligeramente el paso.

No por respeto.

Por observación.

El sacerdote nos vio inmediatamente.

Y algo cambió en su rostro apenas reconoció a Jesús.

Una tensión breve.

Pequeña.

Pero real.

Había escuchado rumores.

Todos lo habían hecho ya.

El sacerdote sonrió ampliamente mientras se acercaba.

Demasiado ampliamente.

—Rabí —dijo inclinando apenas la cabeza—. Es un honor finalmente conocer al hombre del que tanto habla Galilea.

Jesús sostuvo la mirada.

Tranquilo.

—La paz sea contigo.

El sacerdote sonrió otra vez.

Pero sus ojos no.

Los hombres verdaderamente orgullosos detectan peligro rápidamente en quienes no parecen impresionados por ellos.

—Dicen que tienes gran amor por los pecadores —comentó con tono suave.

Sentí inmediatamente el veneno escondido bajo las palabras.

Jesús también.

Pero no reaccionó.

—Todos los hombres necesitan misericordia.

El sacerdote asintió lentamente.

—Claro. Aunque algunos parecen disfrutar demasiado el pecado antes de buscarla.

Varias personas alrededor soltaron pequeñas risas incómodas.

Entonces ocurrió.

Una mujer apareció al final de la calle.

Y el ambiente completo cambió.

No porque gritara.

No porque hiciera escándalo.

Porque todos la reconocieron.

Incluso yo.

Era conocida en el pueblo.

Una prostituta.

No particularmente hermosa ya. El cansancio y los años comenzaban a notarse bajo el maquillaje

mal puesto y la ropa demasiado ajustada para atraer hombres desesperados. Pero había algo triste en ella que dolía mirar demasiado tiempo.

La multitud se abrió automáticamente para dejarla pasar.

Como si su sola presencia contaminara el aire.

Ella bajó la mirada inmediatamente al notar al sacerdote.

Instinto.

Vergüenza aprendida.

El hombre sonrió apenas al verla.

Y por primera vez aquella mañana…

vi crueldad real en su rostro.

No rabia.

Algo peor.

Desprecio tranquilo.

—Algunos más que otros —murmuró mientras observaba a la mujer.

La gente evitó mirarla directamente.

Eso siempre me enfermaba de los pueblos pequeños:

todos usan a ciertas personas en secreto…

y luego disfrutan condenarlas públicamente para sentirse limpios.

La mujer intentó seguir caminando rápido.

Jesús habló antes.

—¿Cómo te llamas?

La calle quedó inmóvil.

La mujer levantó lentamente la mirada.

Confundida.

Porque nadie hacía esa pregunta.

Los hombres preguntaban precios.

No nombres.

Ella dudó unos segundos.

—Mara.

Jesús asintió suavemente.

—Mara.

Solo eso.

Pero escuché algo quebrarse dentro del silencio alrededor.

Porque dijo su nombre como si realmente importara.

El sacerdote cruzó lentamente las manos frente al cuerpo.

—Debes tener cuidado, rabí. Algunas compañías destruyen reputaciones rápidamente.

Sentí rabia inmediata.

Jesús lo miró.

Y otra vez apareció aquella tristeza insoportable en sus ojos.

—Las personas no son enfermedades.

Silencio.

El sacerdote sonrió apenas.

Frío.

—No. Pero algunas viven como si disfrutaran destruir lo sagrado.

Mara bajó nuevamente la cabeza.

Y entonces vi algo que terminó cambiándome más de lo que admití durante años.

Jesús caminó hacia ella.

Sin miedo.

Sin incomodidad.

Sin esa falsa compasión distante que usan los hombres religiosos para sentirse superiores mientras fingen bondad.

Se detuvo frente a ella.

Cerca.

Humano.

Y preguntó suavemente:

—¿Hace cuánto nadie te mira sin querer algo de ti?

Mara dejó de respirar por un instante.

Yo también.

Porque entendí inmediatamente lo que acababa de hacer.

Jesús no había mirado primero su pecado.

Había visto su soledad.

La mujer comenzó a temblar.

Los ojos llenándose lentamente mientras intentaba mantenerse firme frente a toda la calle observando.

—No lo sé —susurró finalmente.

El sacerdote apartó la mirada incómodo.

Eso me llamó la atención inmediatamente.

Porque hombres como él soportan fácilmente el pecado.

Lo que no soportan es humanidad auténtica apareciendo donde decidieron colocar vergüenza.

Jesús siguió observándola.

Y por primera vez vi algo cercano a rabia en su rostro.

No contra ella.

Contra el mundo.

—Nadie debería sobrevivir creyendo que solo vale por lo que otros usan de ella.

Aquello cayó sobre todos como fuego silencioso.

Mara comenzó a llorar.

No discretamente.

Profundamente.

Como si llevara años conteniéndose.

Y nadie supo qué hacer.

Porque el dolor honesto siempre destruye la comodidad social.

El sacerdote dio un paso hacia adelante.

Molesto ahora.

—La ley existe para separar lo puro de lo impuro.

Jesús volvió lentamente la mirada hacia él.

Y el aire mismo pareció endurecerse.

—No —dijo suavemente—. Los hombres la usan para eso porque temen admitir cuánto se parecen entre sí.

El rostro del sacerdote cambió.

No furia inmediata.

Algo más peligroso.

Humillación.

Porque por un instante toda la calle vio lo que realmente ocurría:

la prostituta estaba siendo más honesta frente a Dios que el hombre que dedicó su vida a hablar en su nombre.

Sentí algo oscuro crecer dentro de mí.

No contra Mara.

Contra todos los demás.

Contra la multitud que la había condenado mientras consumía secretamente mujeres como ella.

Contra el sacerdote que hablaba de pureza con ojos llenos de desprecio.

Contra el mundo entero por necesitar siempre convertir a alguien en suciedad para sentirse limpio.

Y entonces comprendí algo terrible sobre Jesús.

Él veía toda esa hipocresía también.

Toda.

Y aun así…

seguía amando a las personas dentro de ella.

Eso me parecía imposible.

Y quizás por eso comenzaba a amarlo más de lo que podía soportar.

Cuando finalmente dejamos el pueblo, Mara seguía llorando silenciosamente sentada junto a la fuente.

El sacerdote ya había desaparecido.

Y mientras caminábamos bajo el calor pesado del mediodía, no pude evitar preguntar:

—¿Por qué ella te afectó tanto?

Jesús tardó en responder.

El viento movía lentamente el polvo alrededor de nuestros pies.

Finalmente habló.

—Porque llevaba años siendo tocada por hombres…

sin que ninguno realmente la viera.

Sentí un nudo extraño dentro del pecho.

Porque entendí inmediatamente que Jesús no hablaba solo de ella.

Hablaba de casi toda la humanidad.

Capítulo XVIII – Dormir entre pobres

La pobreza tiene sonido.

La gente rica cree que la miseria se define por lo que falta:

dinero,

comida,

ropa,

techo.

No entienden nada.

La verdadera pobreza se escucha.

Se escucha en la tos interminable de los enfermos durante la madrugada.

En el llanto contenido de madres intentando no despertar hijos hambrientos.

En cuerpos temblando bajo mantas húmedas mientras el frío entra por paredes rotas como si también quisiera devorar algo.

Aquella noche dormimos entre ellos.

No por accidente.

Jesús quiso quedarse.

Habíamos llegado tarde a un pequeño asentamiento cerca de los caminos que conducían hacia Jerusalén. El lugar ni siquiera merecía llamarse pueblo. Eran chozas improvisadas levantadas con madera podrida, telas viejas y barro endurecido. Personas olvidadas por Roma, por los sacerdotes y casi por la vida misma.

El olor golpeaba antes de entrar:

humedad,

sangre vieja,

heridas infectadas,

humo atrapado,

y ese aroma insoportable que aparece cuando demasiados seres humanos sobreviven demasiado cerca del sufrimiento.

Pedro observó el lugar con incomodidad inmediata.

—Podemos seguir caminando y llegar al próximo pueblo antes del amanecer.

Jesús negó suavemente con la cabeza.

—No.

Solo eso.

Pero en su voz había algo definitivo.

Los demás discípulos intercambiaron miradas cansadas. Algunos intentaron ocultar el disgusto. Otros simplemente estaban agotados.

Yo observaba a la gente.

Niños descalzos.

Ancianos envueltos en mantas húmedas.

Hombres derrotados mirando el suelo como si llevaran demasiado tiempo perdiendo la guerra contra la vida.

Y entendí inmediatamente por qué Jesús quería quedarse.

Porque nadie más lo hacía.

Una mujer nos ofreció espacio dentro de una estructura apenas sostenida por vigas torcidas. El techo dejaba pasar pequeños hilos de aire helado. El suelo era tierra húmeda cubierta por telas gastadas donde varias personas ya dormían juntas intentando conservar calor.

Pedro parecía querer protestar otra vez.

Jesús ya había entrado.

Como si aquel lugar fuera tan digno de su presencia como el templo mismo.

Eso seguía desconcertándome.

Nos acomodamos como pudimos.

El fuego pequeño en el centro apenas lograba mantenerse vivo. El humo llenaba parcialmente el espacio obligando a todos a respirar lento y pesado.

Una niña tosía constantemente en un rincón.

Un anciano dormía emitiendo pequeños gemidos de dolor.

Alguien lloraba afuera en la oscuridad.

Nadie hablaba mucho.

El cansancio era demasiado grande para las palabras.

Jesús permanecía sentado observando silenciosamente alrededor.

Y otra vez vi aquello que empezaba a perseguirme:

dolor en sus ojos.

No lástima.

Algo peor.

Como si realmente sintiera insoportable que seres humanos vivieran así mientras el mundo seguía funcionando normalmente afuera.

Finalmente me acerqué y me senté junto a él.

El fuego iluminaba parcialmente su rostro agotado.

—No puedes seguir haciendo esto —murmuré.

Jesús no apartó la mirada de la niña enferma.

—¿Hacer qué?

Sentí frustración inmediata.

—Entrar así dentro del dolor de todos.

El viento frío atravesó una grieta del techo.

La niña volvió a toser violentamente.

Jesús cerró los ojos apenas un instante al escucharla.

—Ya están solos suficiente tiempo antes de que lleguemos.

Aquella frase cayó pesada dentro de mí.

Porque entendí inmediatamente algo terrible:

Jesús no veía pobreza como problema social.

La veía como abandono humano.

Eso era mucho más profundo.

Y mucho más doloroso.

Un hombre acostado cerca del fuego comenzó a hablar medio dormido.

—Roma cobra impuestos incluso aquí…

La voz rota.

Lejana.

—Y el templo sigue pidiendo ofrendas…

Nadie respondió.

Porque no había nada que decir.

La injusticia prolongada termina volviéndose tan cotidiana que las personas dejan de reaccionar frente a ella.

Jesús observó lentamente alrededor.

Los cuerpos.

El hambre.

La resignación.

Y por primera vez desde que lo conocía…

pareció cansado hasta el alma.

No físicamente.

Existencialmente.

Me incliné un poco hacia él.

—¿Por qué sigues haciéndote esto?

Jesús tardó demasiado en responder.

El fuego lanzó pequeñas chispas débiles hacia arriba.

Finalmente habló.

—Porque si el mundo ya decidió que no merecen ser vistos…

alguien tiene que quedarse.

Sentí algo romperse lentamente dentro del pecho.

Porque otra vez entendí que él no estaba intentando cambiar solo leyes o estructuras.

Estaba luchando contra algo más antiguo:

la costumbre humana de dejar de mirar el sufrimiento ajeno para poder seguir viviendo cómodamente.

La niña volvió a toser.

Jesús se levantó inmediatamente y caminó hacia ella.

La madre parecía avergonzada.

—Perdón… no deja dormir a nadie.

Jesús se arrodilló frente a ambas.

Y aquello volvió a ocurrir.

La forma en que miraba personas.

Completa.

Como si no existiera nada más importante.

Tocó suavemente la frente sudorosa de la niña.

No hubo milagro espectacular.

No luz descendiendo del cielo.

Solo presencia.

La niña dejó lentamente de temblar mientras él le hablaba en voz baja.

No alcancé a escuchar las palabras.

Pero vi el rostro de la madre quebrarse completamente.

Comenzó a llorar en silencio.

No por curación.

Por alivio.

Porque alguien finalmente había tratado a su hija como si todavía importara.

Jesús permaneció junto a ellas largo rato.

Y yo observándolo desde el fuego…

comencé a sentir miedo real.

Porque entendí algo insoportable:

él amaba demasiado.

Mucho más de lo que un ser humano puede soportar sin destruirse.

La noche avanzó lentamente.

Uno por uno los demás terminaron dormidos.

Solo quedábamos despiertos Jesús y yo otra vez.

El fuego casi había muerto.

La oscuridad alrededor respiraba frío y enfermedad.

Jesús regresó finalmente a sentarse cerca de mí.

Se veía agotado.

Más que nunca.

Lo observé en silencio unos segundos antes de preguntar:

—¿Nunca te cansas de cargar tanto dolor?

Jesús apoyó lentamente la espalda contra la pared de barro.

Y por un instante pareció simplemente un hombre roto por el cansancio.

Cuando respondió…

su voz casi era un susurro.

—Todo el tiempo.

Aquello me golpeó brutalmente.

Porque era la primera vez que admitía algo así frente a mí.

Levantó la mirada hacia los cuerpos dormidos alrededor.

—Pero ellos se cansan más.

Silencio.

Largo.

Pesado.

El viento seguía golpeando las paredes débiles de la choza.

Y entonces Jesús dijo algo que terminaría persiguiéndome incluso después de su muerte.

—Nadie debería sufrir solo, Judas.

Cerré los ojos.

Porque comprendí finalmente la verdadera razón por la que el mundo terminaría destruyéndolo.

No era solo lo que decía.

Era que amaba a las personas exactamente donde los demás habían aprendido a dejar de verlas.

Y ninguna sociedad soporta demasiado tiempo

a un hombre que convierte en visibles

a quienes el mundo necesita olvidar.

Capítulo XIX – El niño muerto

La muerte de un niño cambia el aire.

No importa cuántas veces ocurra.

No importa cuán acostumbrado esté el mundo al sufrimiento.

Cuando un niño muere…

algo dentro de la realidad misma parece equivocarse.

Aquella mañana el cielo estaba completamente gris. Nubes pesadas cubrían Galilea como si el día hubiera despertado cansado antes de comenzar. El viento era frío y húmedo, arrastrando olor a tierra mojada y lluvia lejana.

Habíamos caminado desde temprano.

La multitud seguía creciendo alrededor de Jesús en cada pueblo. Ya no eran solo curiosos o enfermos. Ahora venían familias enteras cargando desesperación en brazos.

Y eso comenzaba a asustarme.

Porque la esperanza colectiva tiene hambre infinita.

Nunca deja de pedir.

Entramos al pueblo cerca del mediodía.

Pequeño.

Silencioso.

Extrañamente silencioso.

Eso fue lo primero que noté.

Los pueblos pobres siempre hacen ruido:

niños corriendo,

mujeres discutiendo,

animales,

martillos,

vida intentando sobrevivir.

Pero allí…

solo había llanto.

Jesús disminuyó el paso inmediatamente.

Yo también lo sentí.

Esa clase de dolor cambia incluso la forma en que las personas respiran alrededor.

La multitud comenzó a abrirse lentamente frente a nosotros.

Y entonces la vimos.

Una mujer caminando por el centro de la calle de barro.

Cargando un niño muerto entre los brazos.

No tendría más de seis años.

El cuerpo pequeño envuelto en tela clara.

La cabeza descansando inmóvil contra el pecho de la madre.

Los brazos colgando sin peso.

Y el silencio alrededor era insoportable.

No había gritos histéricos.

No había espectáculo.

Solo devastación verdadera.

La mujer caminaba como alguien que había dejado de sentir las piernas hacía horas y seguía avanzando únicamente porque el dolor todavía no le permitía caer.

Varias personas lloraban alrededor.

Otros apartaban la mirada.

Porque hay sufrimientos que los seres humanos apenas pueden soportar mirar sin sentir miedo de sus propias vidas.

Jesús se detuvo completamente.

Y por primera vez desde que lo conocía…

vi miedo en él.

No miedo físico.

Algo más profundo.

Como si entendiera exactamente lo que estaba a punto de ocurrir si daba el siguiente paso.

La mujer levantó lentamente la mirada hacia nosotros.

Los ojos destruidos.

Vacíos de tanto llorar.

—Dicen que ayudas personas —susurró.

El viento pasó entre todos nosotros levantando pequeñas partículas de barro húmedo.

Jesús no respondió enseguida.

Eso me alarmó inmediatamente.

Porque siempre respondía.

Siempre.

Pero ahora permanecía inmóvil mirando al niño muerto.

Y entonces comprendí algo terrible:

no era la muerte lo que le aterraba.

Era la expectativa.

La multitud comenzó a acercarse lentamente alrededor.

Esperando.

Siempre esperando.

Milagros.

Esperanza.

Imposibles.

Sentí rabia inmediata hacia todos ellos.

Porque vi claramente lo que estaban haciendo:

depositando otra vez sobre él algo que ningún hombre debería cargar.

La mujer dio un paso más cerca.

El cuerpo pequeño se movió débilmente entre sus brazos.

—Por favor…

Aquella palabra rompió algo dentro del aire.

Jesús cerró lentamente los ojos.

Y por primera vez vi agotamiento verdadero atravesarle el rostro completo.

No cansancio humano.

Algo peor.

Como si cada acto de amor estuviera arrancándole lentamente partes invisibles del alma.

Pedro se adelantó apenas.

Expectante.

Juan parecía contener la respiración.

Los demás observaban en silencio absoluto.

Yo solo miraba a Jesús.

Porque entendí algo que nadie más parecía ver:

si hacía esto…

todo cambiaría.

La multitud ya no buscaría solo consuelo.

Buscaría poder sobre la muerte misma.

Y eso destruiría cualquier posibilidad de paz.

Jesús abrió lentamente los ojos otra vez.

Miró primero a la madre.

No al niño.

A ella.

Y en su rostro apareció algo insoportable:

compasión tan profunda que parecía dolor físico.

Se acercó lentamente.

La mujer comenzó a temblar violentamente mientras él observaba el rostro inmóvil del pequeño.

El pueblo entero parecía haber dejado de respirar.

Entonces Jesús hizo algo que jamás olvidaré.

Tocó la frente del niño…

y comenzó a llorar.

Silenciosamente.

Pero real.

Vi lágrimas deslizarse por su rostro mientras sostenía el cuerpo pequeño entre las manos.

Y comprendí finalmente algo devastador:

Jesús no estaba separado del sufrimiento humano.

Lo sentía completamente.

Cada muerte.

Cada pérdida.

Cada vacío.

Como si todo atravesara directamente su propio corazón.

El viento sopló fuerte.

Algunas personas comenzaron a llorar también sin entender por qué.

Jesús seguía observando al niño.

Y entonces susurró algo tan bajo que apenas logré escucharlo.

—No debería ser así.

Aquella frase me destruyó.

Porque no sonó como un profeta.

Sonó como un hombre incapaz de aceptar que el mundo permitiera algo tan cruel.

La madre cayó lentamente de rodillas frente a él.

Rota completamente.

—Por favor…

Otra vez aquella palabra.

Otra vez el peso insoportable de la esperanza humana cayendo sobre sus hombros.

Y entonces ocurrió.

No sé cómo describirlo correctamente.

No hubo explosión de luz.

No descendieron ángeles.

El cielo no se abrió.

Fue más terrible que eso.

Porque fue íntimo.

Jesús colocó ambas manos sobre el pecho inmóvil del niño y cerró los ojos.

Y por un instante…

el mundo pareció contenerse.

El viento se detuvo.

Las personas dejaron de moverse.

Incluso el dolor alrededor pareció quedarse quieto.

Entonces el niño respiró.

Pequeño.

Débil.

Pero real.

La madre soltó un grito roto imposible de olvidar.

La multitud retrocedió horrorizada y maravillada al mismo tiempo.

El niño abrió lentamente los ojos.

Confundido.

Vivo.

La mujer abrazó al pequeño contra el pecho mientras lloraba violentamente sobre él.

Algunos comenzaron a caer de rodillas.

Otros gritaban.

Otros lloraban como si acabaran de mirar el rostro mismo de Dios.

Pero yo…

yo solo miraba a Jesús.

Porque mientras todos observaban el milagro…

vi otra cosa.

Vi terror en sus ojos.

No por lo que había hecho.

Por lo que vendría después.

Jesús observaba a la multitud como un hombre viendo crecer una tormenta imposible de detener.

Y entendí exactamente por qué.

Porque desde ese momento…

ya nunca volverían a dejarlo descansar.

Aquella noche nadie habló mucho mientras caminábamos fuera del pueblo.

Los discípulos todavía parecían aturdidos.

Pedro sonreía incrédulo.

Juan lloraba en silencio.

Los demás susurraban entre ellos como hombres que acababan de tocar algo demasiado grande para comprenderlo.

Jesús caminaba adelante.

Solo.

Y nunca lo había visto tan cansado.

Aceleré el paso hasta alcanzarlo.

El viento frío agitaba nuestras túnicas bajo la oscuridad creciente.

Finalmente hablé.

—Tienes miedo.

Jesús siguió caminando unos segundos antes de responder.

—Sí.

La honestidad de aquella respuesta me golpeó brutalmente.

—¿De qué?

Jesús levantó lentamente la mirada hacia el camino oscuro frente a nosotros.

Y cuando habló…

su voz sonó llena de una tristeza infinita.

—De que comiencen a amarme más por devolver vidas…

que por enseñarles cómo vivirlas.

Capítulo XX – Tú ves demasiado

El problema de observar demasiado a los hombres…

es que eventualmente comienzas a odiarlos.

No de inmediato.

Primero viene la decepción.

Después el cansancio.

Luego la distancia.

Y finalmente algo peor:

la incapacidad de sorprenderte realmente por la crueldad humana.

Yo ya estaba allí cuando conocí a Jesús.

Y quizá por eso él comenzó a preocuparme tanto.

Porque mientras más tiempo pasaba junto a él…

más evidente se volvía que veía el mundo exactamente como yo.

La diferencia era que yo me estaba endureciendo.

Y él seguía amando.

Eso me parecía una forma lenta de suicidio.

Aquella tarde habíamos dejado atrás otro pueblo destruido por la miseria. Una mujer había perdido a su esposo por impuestos romanos. Un anciano llevaba semanas sin comer correctamente. Dos hermanos casi se matan peleando por tierra que ni siquiera les pertenecía realmente.

Lo normal.

Lo cotidiano.

Eso era precisamente lo aterrador.

Caminábamos solos cerca de las colinas mientras los demás discípulos descansaban más atrás junto al camino principal. El cielo comenzaba a oscurecerse lentamente y el viento arrastraba olor a tierra seca y lluvia lejana.

Jesús permanecía callado.

Yo también.

Pero el silencio entre nosotros ya no era incómodo.

Eso comenzaba a asustarme más que cualquier discusión.

Finalmente hablé.

—La gente no quiere cambiar.

Jesús siguió caminando unos pasos antes de responder.

—Algunos sí.

Negué con frustración.

—No realmente. Solo quieren dejar de sufrir sin abandonar aquello que destruye a otros.

Jesús guardó silencio.

Aquello me irritó más.

—Lo sabes —continué—. Lo ves todos los días. Hombres rezando mientras humillan personas. Sacerdotes hablando de pureza mientras ignoran hambre. Romanos fingiendo orden mientras crucifican pobres.

Sentía rabia creciendo mientras hablaba.

Porque llevaba demasiado tiempo observando la humanidad sin encontrar suficiente bondad para justificarla.

Jesús finalmente se detuvo.

El viento movió lentamente su túnica mientras me observaba.

Y entonces dijo algo que me atravesó inmediatamente.

—Tú ves demasiado.

Fruncí el ceño.

—¿Qué significa eso?

Jesús tardó unos segundos antes de responder.

—Pasas tanto tiempo observando la oscuridad de las personas… que ya no sabes descansar de ella.

Aquello me golpeó directo al pecho.

Porque era verdad.

Y lo odié por verla tan rápido.

Me aparté ligeramente.

Defensivo.

—Alguien tiene que mirar las cosas como realmente son.

Jesús asintió apenas.

—Sí.

Otra vez aquello.

No discutía para ganar.

Eso hacía imposible pelear normalmente con él.

Sentí frustración creciendo más fuerte.

—Entonces explícame algo —dije—. ¿Cómo sigues amándolos?

El viento sopló fuerte entre nosotros.

Jesús observó las colinas oscuras unos instantes antes de hablar.

—No siempre sé hacerlo.

Parpadeé confundido.

Aquella respuesta no era la que esperaba.

—Pero sigues intentándolo —murmuré.

Jesús sonrió apenas.

Triste.

—Porque sé lo que le ocurre a un hombre cuando deja de ver algo digno en los demás.

Silencio.

Y entendí inmediatamente que no hablaba solo de la humanidad.

Hablaba de mí.

Sentí rabia inmediata.

Peligrosa.

—No me conoces tanto como crees.

Jesús levantó lentamente la mirada hacia mí.

Y entonces ocurrió algo distinto.

Por primera vez desde que lo conocía…

vi firmeza real en sus ojos.

No dureza.

No ira.

Verdad sin suavizar.

—No. Pero veo lo que te está ocurriendo.

El pecho se me tensó completo.

Quise responder.

Defenderme.

Cerrar otra vez todas las puertas que él seguía abriendo.

Pero Jesús continuó.

—Miras tanto el miedo de otros… que empiezas a vivir dentro de él.

El aire desapareció de mis pulmones.

Porque nadie jamás había dicho algo tan preciso sobre mí.

Toda mi vida había sobrevivido esperando decepción antes de que llegara.

Traición antes del amor.

Violencia antes de la calma.

Así uno evita romperse completamente.

O eso creía.

Sentí la voz endurecerse al responder.

—Y tú miras tanto el dolor… que vas a terminar destruido por él.

Silencio absoluto.

El viento dejó de importar.

Las colinas desaparecieron.

Solo quedamos nosotros dos y aquella verdad brutal entre ambos.

Jesús bajó lentamente la mirada.

Y eso me asustó más que cualquier discusión.

Porque no negó nada.

Finalmente habló.

—Lo sé.

Aquellas dos palabras me llenaron de furia.

No racional.

Humana.

—Entonces ¿por qué sigues haciéndolo? —exploté finalmente—. ¿Por qué sigues dejando que todos te arranquen partes de ti?

Jesús levantó otra vez los ojos hacia mí.

Y vi cansancio profundo allí.

Antiguo.

Como si llevara años sosteniendo un peso que todavía nadie más comprendía.

—Porque el dolor compartido pesa menos.

Negué inmediatamente.

—Eso no es verdad.

Jesús dio un paso más cerca.

No amenazante.

Peor.

Íntimo.

—¿No?

La rabia dentro de mí comenzó a romperse.

Porque entendía exactamente lo que estaba haciendo:

obligándome a mirar partes de mí que llevaba años enterrando.

—La gente destruye todo lo que ama demasiado —murmuré.

Jesús permaneció quieto.

—Sí.

Otra vez aquella honestidad insoportable.

Sentí los ojos arder.

No quería seguir hablando.

Precisamente por eso seguí.

—Te van a destruir.

Jesús tardó demasiado en responder.

El viento movía lentamente su cabello oscuro bajo el cielo gris.

Finalmente dijo algo que terminó quebrándome completamente.

—Y tú crees que si lo ves venir primero… dolerá menos.

Las piernas casi me fallaron.

Porque ahí estaba.

Toda mi vida reducida a una sola frase.

Observar.

Predecir.

Esperar la herida antes de que llegue.

Prepararme para el abandono antes de sentir amor suficiente para que destruya algo importante.

Jesús seguía mirándome.

No con juicio.

Con dolor.

Como si entendiera exactamente cuán cansado estaba de vivir así.

Sentí lágrimas subir violentamente.

Otra vez.

Odiaba llorar frente a él.

Porque siempre parecía mirar mi dolor sin avergonzarse de él.

—No entiendes nada —susurré.

Jesús dio un último paso hacia mí.

Y habló tan suavemente que casi dolió más.

—Entiendo que llevas años esperando que el mundo te confirme que amar demasiado siempre termina mal.

El silencio cayó brutalmente entre nosotros.

Porque era verdad.

Toda mi vida había sido eso.

Distancia disfrazada de inteligencia.

Desconfianza disfrazada de observación.

Soledad disfrazada de fortaleza.

Y Jesús lo veía todo.

Completo.

Me cubrí el rostro unos segundos intentando recuperar control.

La respiración rota.

El pecho ardiendo.

Jesús esperó.

Simplemente esperó.

Y entonces entendí algo aterrador:

él no estaba intentando cambiarme.

Solo quería que dejara de esconderme de mí mismo.

Cuando finalmente levanté la mirada…

Jesús seguía allí.

Sin irse.

Sin miedo.

Sin cansarse de mí.

Y esa fue la primera vez que comprendí algo verdaderamente peligroso:

si seguía caminando junto a él…

iba a terminar entregándole partes de mí

que jamás pensé poner en manos de otro ser humano.

Capítulo XXI – El único que se queda despierto

La noche revela quién teme dormir.

Los hombres tranquilos descansan rápido.

Los inocentes también.

Pero quienes han pasado demasiado tiempo esperando que algo terrible ocurra…

aprenden a mantenerse despiertos incluso cuando el cuerpo ya no puede más.

Yo era uno de esos hombres.

Aquella noche el viento soplaba fuerte sobre las colinas al norte de Galilea. Habíamos acampado lejos de los pueblos después de otro día interminable de multitudes, enfermos y

preguntas que parecían multiplicarse más rápido que el cansancio.

Los demás discípulos dormían dispersos alrededor de pequeños fuegos casi apagados.

Pedro roncaba pesado envuelto en una manta gruesa.

Tomás dormía inquieto, moviéndose constantemente como si incluso sus sueños discutieran con él.

Juan permanecía cerca de Jesús aun dormido, como un niño temiendo despertar lejos de algo que ama demasiado.

Y Jesús…

Jesús finalmente dormía.

O al menos eso parecía.

Yo permanecía sentado sobre una roca observando la oscuridad alrededor del campamento.

Siempre hacía eso.

Vigilar.

No porque creyera realmente que pudiera detener el destino si llegaba.

Solo porque el miedo prolongado necesita sentirse útil para soportarse.

El fuego frente a mí estaba muriendo lentamente. Pequeñas brasas respiraban débiles

bajo ceniza gris mientras el viento arrastraba olor a tierra fría y humo húmedo.

No podía dormir.

Otra vez.

Porque cada día junto a Jesús hacía más difícil ignorar lo que venía.

Roma observando.

Sacerdotes tensándose.

Multitudes creciendo.

Esperanza expandiéndose demasiado rápido.

Y en medio de todo eso…

él seguía amando personas como si el amor fuera infinito.

Cerré los ojos unos segundos.

Escuché respiraciones alrededor.

El viento golpeando las telas.

Pasos lejanos de algún animal moviéndose entre piedras.

Entonces escuché otra respiración cerca.

Abrí los ojos inmediatamente.

Jesús estaba sentado a pocos pasos.

No sabía cuánto tiempo llevaba despierto observándome.

Eso me irritó de inmediato.

—Deberías dormir —murmuré.

Jesús observó las brasas débiles.

—Tú tampoco lo haces.

Solté una pequeña risa seca.

—Alguien tiene que quedarse despierto.

Jesús sonrió apenas.

Cansado.

—Siempre eres tú.

Aquella frase me golpeó extraño.

Porque era verdad.

Siempre yo.

El primero en sospechar.

El primero en notar peligro.

El primero en esperar el momento donde todo comenzaría a romperse.

Jesús se acercó lentamente y se sentó junto al fuego casi muerto.

El viento agitó su túnica mientras observaba la oscuridad alrededor del campamento.

Por un momento ninguno habló.

Y otra vez sentí aquella calma insoportable que aparecía cerca suyo.

No felicidad.

No paz completa.

Algo más raro.

La sensación de poder bajar las armas internas aunque fuera solo unos minutos.

Jesús habló primero.

—¿Qué estás esperando esta noche?

Fruncí apenas el ceño.

—Nada.

Jesús me miró.

Y ahí estaba otra vez:

aquella mirada imposible de esconderse.

Suspiré derrotado.

—Que algo salga mal.

El viento sopló fuerte entre nosotros.

Jesús asintió lentamente.

Como si hubiera esperado exactamente esa respuesta.

—Siempre estás esperando el momento en que todo se rompa.

El pecho se me tensó inmediatamente.

Porque otra vez había encontrado el centro exacto de algo que ni yo sabía explicar completamente.

Miré las brasas moribundas antes de responder.

—Porque siempre ocurre.

Jesús guardó silencio.

Demasiado silencio.

Finalmente habló.

—Eso debe ser agotador.

Sentí algo extraño en la garganta.

Porque nadie antes había entendido que mi pesimismo no nacía de crueldad.

Nacía de supervivencia.

—Tú no observas como yo —murmuré—. Yo veo lo que las personas realmente son.

Jesús levantó lentamente la mirada hacia el campamento dormido.

Pedro moviéndose entre sueños.

Juan abrazando la manta.

Los demás agotados por el camino y la vida.

Luego volvió a mirarme.

—Yo también lo veo.

Aquello me desconcertó.

—No. Tú ves esperanza donde no existe.

Jesús negó suavemente con la cabeza.

—No, Judas. Veo miedo donde los demás llaman maldad.

El aire pareció quedarse quieto entre nosotros.

Porque aquella frase…

aquella maldita frase…

explicaba demasiado.

Roma.

Los sacerdotes.

Los violentos.

Los crueles.

¿Y si gran parte de la oscuridad humana nacía realmente del miedo?

Sentí rabia inmediata hacia esa idea.

Porque era más difícil odiar a las personas si Jesús tenía razón.

—Algunos hombres disfrutan destruir —respondí.

Jesús asintió lentamente.

—Sí. Y casi siempre comenzaron siendo destruidos primero.

Cerré los ojos unos segundos.

Porque empezaba a odiar cómo hacía el mundo más complicado cada vez que intentaba simplificarlo para soportarlo.

El fuego terminó apagándose completamente.

Solo quedaban pequeñas brasas respirando rojo bajo la ceniza.

Jesús seguía sentado junto a mí.

Y entonces preguntó algo que me atravesó más que cualquier otra cosa aquella noche.

—¿Cuándo fue la última vez que descansaste de verdad?

No respondí.

Porque no recordaba.

Toda mi vida había sido vigilancia:

observar personas,

medir peligros,

anticipar abandono,

prepararme para pérdidas antes de que llegaran.

Jesús esperó pacientemente.

Finalmente hablé en voz baja.

—Si bajas la guardia… el mundo encuentra dónde clavarte el cuchillo.

Jesús observó la oscuridad unos segundos.

Luego dijo algo que todavía me persigue.

—Y aun así sigues deseando que alguien te haga sentir seguro suficiente para hacerlo.

Sentí el pecho romperse lentamente.

Porque esa era la verdad más humillante de todas.

Debajo de toda mi dureza…

seguía existiendo un hombre cansado de vivir preparado para la herida.

El viento sopló más frío.

Jesús se quitó lentamente la manta y la colocó sobre mis hombros antes de que pudiera protestar.

El gesto fue tan simple…

tan humano…

que dolió más que cualquier confrontación.

—¿Y tú? —pregunté finalmente—. ¿Qué esperas cuando te quedas despierto?

Jesús tardó demasiado en responder.

Miraba la oscuridad como si pudiera ver algo acercándose más allá de nosotros.

Cuando habló…

su voz sonó profundamente triste.

—Que todavía haya tiempo.

Sentí miedo inmediato.

—¿Tiempo para qué?

Jesús bajó lentamente la mirada hacia las brasas muertas.

Y por primera vez desde que lo conocía…

pareció completamente solo.

—Para que entiendan que el amor no vino a destruirlos.

El silencio cayó brutalmente entre nosotros.

Porque ambos sabíamos algo que ninguno decía:

el mundo casi siempre mata aquello que intenta amarlo demasiado.

Permanecimos allí largo rato sin hablar.

El viento.

La noche.

Los hombres dormidos alrededor.

Y entonces entendí algo que terminó cambiándolo todo dentro de mí.

Mientras todos los demás soñaban con milagros, reinos y salvación…

solo yo estaba viendo al verdadero Jesús.

El cansado.

El solitario.

El hombre que comenzaba lentamente a romperse bajo el peso de amar demasiado a la humanidad.

Y algo dentro de mí tomó una decisión silenciosa aquella noche.

Si el mundo terminaba destruyéndolo…

yo no permitiría que enfrentara esa oscuridad solo.

Capítulo XXII – Los hombres que comenzaron a seguirlo

Los hombres que terminan cambiando el mundo rara vez comienzan rodeados de grandeza.

Comienzan rodeados de personas imperfectas.

Eso fue lo primero que me desconcertó cuando Jesús comenzó a llamar discípulos.

Yo esperaba otra cosa.

Hombres sabios.

Fuertes.

Preparados.

Personas capaces de comprender aunque fuera una pequeña parte del peso que él cargaba.

Pero Jesús…

Jesús parecía buscar precisamente a quienes el mundo consideraba insuficientes.

Y eso me irritaba profundamente.

Todo comenzó junto al lago.

El amanecer apenas despertaba sobre Galilea cuando llegamos a la orilla. El agua todavía parecía oscura bajo la niebla ligera de la madrugada. Las redes húmedas descansaban sobre piedras mientras varios pescadores trabajaban con manos endurecidas por años de frío, sal y fracaso.

El olor era intenso:

pescado abierto,

madera mojada,

sudor viejo,

y ese aroma permanente del cansancio humano acumulándose generación tras generación.

Jesús observó largo rato antes de hablar.

Eso siempre hacía.

Miraba primero.

Como si estuviera escuchando algo debajo de las personas mismas.

Pedro fue el primero que llamó mi atención.

No por sabio.

Por ruido.

Hablaba demasiado fuerte.

Se movía demasiado.

Existía demasiado.

Discutía con otro pescador mientras intentaban separar una red rota. Maldiciones, frustración y órdenes salían de su boca sin descanso.

Yo lo observaba con creciente incredulidad.

Y entonces Jesús caminó directamente hacia él.

Pedro levantó la mirada molesto.

—Si vienes a comprar pescado, llegaste tarde.

Jesús sonrió apenas.

—No vine por pescado.

Aquello hizo reír a algunos alrededor.

Pedro soltó la red sobre el suelo mojado.

—Entonces ¿qué buscas?

Jesús lo observó unos segundos.

Y ocurrió otra vez aquello que siempre me inquietaba:

la forma en que parecía mirar más allá de las palabras.

—Hombres que todavía no saben quiénes pueden llegar a ser.

Silencio breve.

Pedro frunció el ceño como si intentara decidir si estaba frente a un loco o frente a alguien peligroso.

Luego soltó una carcajada.

—Entonces viniste al lugar equivocado.

Jesús sonrió otra vez.

—No.

Aquella simple palabra cambió algo.

No sé cómo explicarlo.

Pero vi a Pedro quedarse quieto apenas un instante.

Como si alguien hubiera tocado una parte de él que llevaba años dormida bajo cansancio y frustración.

Jesús habló nuevamente.

—Ven conmigo.

Eso fue todo.

Sin promesas.

Sin discursos.

Y aun así…

Pedro miró el lago,

las redes,

las manos llenas de sal y trabajo,

y luego a Jesús.

Como un hombre sintiendo por primera vez que su vida podía ser más grande que la rutina que lo estaba enterrando lentamente.

Yo observaba desde atrás sintiendo crecer incomodidad real.

Porque aquello no tenía sentido.

Pedro era impulsivo.

Ruidoso.

Emocional.

La clase de hombre que se rompe fácilmente cuando el miedo llega de verdad.

Y Jesús lo escogió sin dudar.

Eso me molestó más de lo que debía.

Luego vino Andrés.

Más silencioso.

Más observador.

La clase de hombre acostumbrado a vivir ligeramente detrás de personalidades más grandes.

Jesús lo llamó también.

Y otra vez ocurrió lo mismo:

aquella mirada,

aquel reconocimiento extraño,

como si viera dentro de las personas algo que ellas mismas todavía no podían tocar.

Seguimos caminando.

Santiago y Juan aparecieron después junto a su padre arreglando una embarcación vieja. Ambos eran distintos entre sí, pero unidos por la misma hambre:

querían significado.

Especialmente Juan.

Eso me irritó inmediatamente.

Porque algunos hombres aman demasiado rápido.

Y los hombres así suelen terminar destruidos.

Jesús habló con ellos largo rato aquella mañana.

No escuché todas las palabras.

No hicieron falta.

Vi sus rostros cambiar.

La mezcla peligrosa de:

esperanza,

miedo,

fascinación.

La misma expresión que comenzaba lentamente a aparecer en todos los que permanecían demasiado tiempo cerca de él.

Y cada nuevo hombre que se unía al grupo hacía crecer algo oscuro dentro de mí.

Desconfianza.

Porque yo sí veía sus defectos.

Pedro quería ser importante.

Juan necesitaba amar algo más grande que él mismo.

Santiago escondía rabia bajo obediencia.

Los demás no tardaron en llegar tampoco.

Felipe preguntando demasiado.

Bartolomé desconfiando de todo.

Tomás observando como si necesitara pruebas incluso para respirar.

Y entonces apareció Mateo.

Eso sí me golpeó distinto.

El cobrador de impuestos.

El hombre sentado detrás de monedas romanas mientras su propio pueblo lo odiaba silenciosamente.

Lo encontré repugnante inmediatamente.

Mateo tenía manos suaves.

Ojos cansados.

Y esa tensión constante de quienes llevan demasiado tiempo sobreviviendo mediante decisiones que los demás jamás perdonarán completamente.

Jesús se acercó a él como se acercaba a todos:

sin miedo,

sin desprecio,

sin necesidad de fingir superioridad moral.

Mateo levantó la mirada lentamente desde las monedas.

Vi vergüenza inmediata en su rostro.

Eso me sorprendió.

Porque los hombres corruptos normalmente aprenden rápido a justificar lo que hacen.

Jesús habló suavemente.

—Debes estar cansado.

Mateo quedó inmóvil.

Porque entendió exactamente de qué hablaba.

No del trabajo.

De sí mismo.

Jesús extendió apenas la mano.

—Ven con nosotros.

Sentí rabia inmediata.

Real.

Porque aquello era absurdo.

Pedro era impulsivo.

Juan demasiado sensible.

Y ahora un cobrador trabajando para Roma.

¿Qué estaba construyendo Jesús?

¿Un reino?

¿O una colección de hombres rotos incapaces siquiera de gobernarse a sí mismos?

Esa noche finalmente exploté.

Acampamos cerca del lago otra vez. Los nuevos discípulos hablaban emocionados alrededor del fuego mientras compartían comida y preguntas.

Pedro ya discutía como si llevara años liderando.

Juan escuchaba a Jesús como hombre muriendo de sed.

Mateo permanecía más apartado, todavía inseguro de si realmente pertenecía allí.

Yo observaba todo con creciente irritación.

Jesús estaba sentado ligeramente lejos del grupo cuando me acerqué.

El fuego iluminaba apenas su rostro cansado.

No esperó que hablara.

Eso me molestó más.

—No entiendo qué estás haciendo.

Jesús levantó lentamente la mirada hacia mí.

—¿Con qué?

Señalé hacia los demás.

—Ellos.

Pedro soltando carcajadas demasiado fuertes.

Mateo evitando miradas.

Tomás observando todo con sospecha.

—Son débiles —murmuré—. Confusos. Inestables.

Jesús escuchó en silencio.

Como siempre.

Eso solo hizo crecer más mi frustración.

—Pedro actúa antes de pensar.

Mateo lleva Roma pegada en las manos.

Los otros apenas entienden quién eres realmente.

El viento movió el fuego entre nosotros.

Jesús observó al grupo unos segundos.

Y entonces dijo algo que terminó persiguiéndome durante años.

—Lo sé.

Parpadeé confundido.

—Entonces ¿por qué ellos?

Jesús volvió lentamente la mirada hacia mí.

Y otra vez vi aquella tristeza insoportable dentro de sus ojos.

—Porque los hombres que creen estar completos rara vez dejan espacio para que Dios entre en ellos.

Silencio.

Pesado.

Verdadero.

Miré nuevamente al grupo.

Riendo.

Discutiendo.

Existiendo torpemente alrededor del fuego.

Imperfectos.

Profundamente imperfectos.

Jesús siguió hablando suavemente.

—Tú ves sus fallas primero.

Sentí el pecho tensarse.

Porque tenía razón.

Siempre veía primero la grieta.

El peligro.

La debilidad.

Jesús observó nuevamente a los hombres alrededor del fuego.

—Yo veo el dolor que los convirtió en eso.

Aquella frase cayó dentro de mí como una herida.

Porque entendí inmediatamente que él veía también el mío.

Capítulo XXIII – Pedro habla demasiado

Pedro llenaba los silencios como si les tuviera miedo.

Eso fue lo primero que aprendí de él.

Algunos hombres observan antes de hablar.

Otros piensan antes de actuar.

Pedro hacía ambas cosas al revés.

Y mientras más tiempo caminábamos juntos, más comenzaba a irritarme.

Aquella mañana avanzábamos por un camino estrecho cerca de Betsaida. El sol ya golpeaba fuerte sobre las piedras y el aire olía a polvo

caliente, sudor y pescado viejo traído desde las aldeas cercanas al lago.

La multitud había sido particularmente insoportable los últimos días.

Demasiadas personas.

Demasiadas manos.

Demasiada desesperación.

Jesús seguía escuchando a todos.

Eso también comenzaba a agotarnos a nosotros.

Pedro caminaba delante del grupo hablando sin descanso.

Siempre hablando.

Sobre Roma.

Sobre pescadores.

Sobre cómo habría hecho él las cosas en Jerusalén.

Sobre qué debería hacer Jesús con las multitudes.

Y lo peor era que hablaba como si ya entendiera completamente quién era Jesús.

Eso me enfermaba.

—Lo que necesitamos es organizarnos mejor —decía mientras avanzábamos—. Si la gente sigue creciendo así, pronto no podremos movernos sin que nos aplasten.

Tomás soltó una pequeña risa seca.

—¿Y tú tienes la solución?

Pedro abrió los brazos exageradamente.

—Alguien tiene que pensar mientras ustedes solo observan.

Sentí irritación inmediata.

Porque aquello resumía perfectamente quién era Pedro:

un hombre tan desesperado por ser útil que convertía cada pensamiento en ruido.

Jesús caminaba unos pasos más adelante en silencio.

Escuchando.

Siempre escuchando.

Y Pedro seguía.

—Además, deberíamos evitar ciertas aldeas. Hay demasiados informantes romanos cerca del lago. Y los sacerdotes ya están preguntando demasiado.

Luego señaló hacia la multitud lejana que todavía nos seguía.

—Y esa gente… necesitan dirección. Si seguimos dejando que se acerquen así, eventualmente ocurrirá algo malo.

Me detuve en seco.

Porque por primera vez Pedro había dicho algo inteligente.

Y eso me molestó todavía más.

Jesús giró apenas la cabeza hacia él.

—¿Qué crees que debería hacer?

Pedro respondió demasiado rápido.

Como siempre.

—Mostrar más fuerza.

Silencio.

El viento arrastró polvo entre nosotros.

Pedro siguió hablando, animándose más mientras sentía atención sobre él.

—La gente necesita saber que estás dispuesto a enfrentarte a Roma si es necesario. Si continúas hablando solo de amor y misericordia, algunos pensarán que eres débil.

Sentí tensión inmediata dentro del grupo.

Porque todos habíamos pensado algo parecido al menos una vez.

Incluso yo.

Especialmente yo.

Jesús permaneció callado unos segundos.

Y Pedro, incapaz de soportar el silencio, continuó.

—No digo que busques violencia… pero los hombres siguen a quien parece fuerte.

Finalmente Jesús habló.

—¿Y qué es fuerza para ti, Pedro?

Pedro frunció el ceño como si la respuesta fuera obvia.

—No dejar que te aplasten.

Jesús asintió lentamente.

Y por un instante vi tristeza real cruzarle el rostro.

No decepción.

Algo peor.

Comprensión.

—Eso te enseñó el mundo, ¿verdad?

Pedro quedó inmóvil.

Solo un segundo.

Pero lo noté.

Jesús se acercó lentamente a él.

El resto del grupo guardó silencio.

—Toda tu vida aprendiste que si no hablas más fuerte que los demás… terminarán ignorándote.

Pedro intentó responder algo.

Jesús continuó antes.

—Y que si no pareces fuerte… eventualmente alguien te hará daño.

El aire se volvió pesado inmediatamente.

Porque Pedro dejó de parecer ruidoso por un instante.

Pareció niño.

Uno cansado de intentar demostrar constantemente que merece espacio dentro del mundo.

Sentí incomodidad.

Profunda.

Porque otra vez Jesús estaba haciendo aquello que odiaba:

arrancar humanidad de personas que yo ya había reducido a defectos.

Pedro tragó saliva.

Y por primera vez desde que lo conocía…

no supo qué decir.

Jesús apoyó suavemente una mano sobre su hombro.

—Los hombres ruidosos también sufren, Pedro.

Aquello cayó sobre todos como piedra dentro de agua quieta.

Pedro bajó la mirada inmediatamente.

Y entendí algo que jamás había considerado:

tal vez Pedro no hablaba demasiado porque fuera arrogante.

Tal vez hablaba demasiado porque el silencio lo obligaba a escuchar partes de sí mismo que todavía le daban miedo.

Seguimos caminando.

Pero algo había cambiado.

Pedro hablaba menos.

No ofendido.

Pensativo.

Eso era extraño en él.

Yo caminaba más atrás junto a Jesús cuando finalmente murmuré:

—Sigue siendo impulsivo.

Jesús sonrió apenas.

—Sí.

—Y sigue hablando demasiado.

Otra pequeña sonrisa.

—También.

La frustración volvió inmediatamente.

—Entonces ¿por qué confías tanto en él?

Jesús tardó unos segundos antes de responder.

El viento movía lentamente las túnicas mientras caminábamos.

—Porque debajo del ruido… Pedro ama profundamente.

Guardé silencio.

Jesús continuó.

—Los hombres como él suelen parecer fuertes. Pero en realidad viven aterrados de no ser suficientes para quienes aman.

Aquella frase me golpeó más de lo que debía.

Porque empecé a entender algo incómodo:

Jesús no escogía discípulos por sus capacidades.

Escogía heridas.

Pedro necesitaba demostrar fuerza.

Juan necesitaba amar algo absoluto.

Mateo necesitaba creer que todavía podía ser perdonado.

Y yo…

No quería pensar todavía por qué me había escogido a mí.

Seguimos avanzando hasta caer la noche.

El campamento se levantó cerca de unas colinas secas lejos del camino principal. Los demás comenzaron a preparar comida mientras Pedro intentaba nuevamente hacer reír al grupo, aunque esta vez con menos intensidad.

Yo observaba desde lejos.

Jesús se sentó junto al fuego lentamente.

Cansado.

Más cansado cada día.

Me acerqué finalmente.

—No deberías confiar tan fácil en ellos.

Jesús levantó la mirada hacia mí.

—¿Y tú?

Fruncí el ceño.

—¿Qué pasa conmigo?

Jesús sostuvo mis ojos unos segundos.

Y otra vez sentí aquella incomodidad insoportable de estar siendo visto completo.

—Tú no confías en nadie.

El pecho se me tensó inmediatamente.

Quise responder algo frío.

Algo inteligente.

Algo que desviara la conversación.

Pero Jesús habló antes.

—Ni siquiera en hombres que te aman.

El fuego crujió entre nosotros.

Sentí rabia inmediata.

Porque odiaba cuando llegaba demasiado profundo demasiado rápido.

—Confiar demasiado vuelve débiles a los hombres.

Jesús observó a Pedro riendo torpemente junto a los demás discípulos.

Luego volvió la mirada hacia mí.

Y dijo algo que terminaría persiguiéndome durante años.

—No, Judas.

Hizo una pausa breve.

—Lo que vuelve débiles a los hombres… es pasar toda la vida creyendo que deben cargar solos lo que sienten.

Capítulo XXIV – Mateo y las monedas

Hay hombres que esconden pecado.

Y hay hombres que terminan viviendo dentro de él tanto tiempo…

que comienzan a creer que ya no existe salida.

Mateo era uno de esos hombres.

Nunca confié en él.

Ni al principio.

Ni después.

Tal vez porque entendía demasiado bien el tipo de oscuridad que rodea al dinero.

El dinero cambia cómo las personas miran a otros hombres.

Convierte sufrimiento ajeno en números.

Convierte necesidad en oportunidad.

Convierte culpa en hábito.

Y Mateo llevaba años sentado exactamente en el lugar donde todo eso ocurre.

Aquella tarde llegamos a Cafarnaúm agotados después de caminar bajo un calor insoportable desde el amanecer. El aire olía a sal, cuerpos húmedos y pescado secándose bajo el sol. La multitud seguía creciendo alrededor de Jesús y eso comenzaba a tensar al grupo entero.

Pedro quería controlar personas.

Juan intentaba ayudar a todos.

Tomás observaba todo como si estuviera esperando encontrar el error oculto detrás de cada milagro.

Y Mateo…

Mateo contaba monedas incluso cuando no había monedas frente a él.

Lo notaba en sus manos.

Siempre moviéndose apenas.

Calculando.

Midiendo.

Como si el cuerpo no supiera todavía cómo dejar atrás años enteros sobreviviendo detrás de una mesa romana.

Aquella noche nos refugiamos dentro de una casa pequeña prestada por una familia pobre del pueblo. Las paredes retenían calor húmedo y el aire estaba cargado de humo, pan recién horneado y cansancio humano.

Los demás hablaban alrededor del fuego.

Mateo permanecía apartado otra vez.

Siempre apartado.

Observando.

Eso también me irritaba.

Porque reconocía demasiado bien ese tipo de distancia.

Jesús había salido un momento para hablar con algunas personas afuera cuando finalmente me acerqué a Mateo.

Estaba sentado junto a una mesa vieja revisando una pequeña bolsa de monedas.

Eso fue suficiente para encender inmediatamente mi rabia.

—No puedes dejar de hacerlo, ¿verdad?

Mateo levantó lentamente la mirada.

No confundido.

Cansado.

—¿Hacer qué?

Señalé las monedas.

—Seguir contando mientras otros intentan olvidar quién fuiste.

Silencio.

El fuego crujía detrás de nosotros mientras las voces de los demás bajaban lentamente al notar tensión.

Mateo observó las monedas unos segundos antes de responder.

—Olvidar no cambia lo que hice.

Aquello me irritó más.

Porque esperaba defensa.

Justificación.

Excusas.

No honestidad.

Me crucé de brazos.

—Trabajabas para Roma.

Mateo asintió apenas.

—Sí.

—Cobrándole hambre a tu propio pueblo.

Otra vez aquel pequeño asentimiento.

Sin huir.

Sin discutir.

Eso comenzó a incomodarme.

—¿Y ahora qué? —pregunté con dureza—. ¿Crees que caminar detrás de Jesús borra todo eso?

Mateo levantó lentamente la mirada hacia mí.

Y por primera vez vi algo brutalmente claro en sus ojos:

vergüenza verdadera.

No la vergüenza superficial de quienes temen ser descubiertos.

Algo más profundo.

La clase de culpa que ya dejó cicatrices permanentes dentro de un hombre.

—No —respondió finalmente—. Pero quizá me impide seguir convirtiéndome en alguien peor.

El aire pareció quedarse quieto unos segundos.

Porque aquella respuesta…

aquella maldita respuesta…

era demasiado humana para odiarla fácilmente.

Eso solo empeoró mi rabia.

—Los hombres siempre encuentran formas hermosas de justificar sus traiciones.

Mateo bajó la mirada nuevamente hacia las monedas.

Y entonces dijo algo que me atravesó inesperadamente.

—¿Tú crees que no lo sé?

Silencio.

Pesado.

Los demás discípulos observaban desde el fondo de la habitación sin intervenir.

Mateo respiró lentamente antes de continuar.

—Cada vez que una madre me miraba mientras cobraba… yo sabía exactamente lo que estaba haciendo.

El fuego lanzó pequeñas chispas entre nosotros.

—Cada vez que un hombre entregaba más de lo que podía pagar para evitar problemas con Roma… yo lo sabía.

Su voz comenzaba a romperse apenas.

—Y aun así seguía haciéndolo.

Sentí algo incómodo dentro del pecho.

Porque no sonaba como hombre justificándose.

Sonaba como hombre confesando.

Mateo sostuvo una moneda entre los dedos.

La observó largamente.

—Después de un tiempo ocurre algo extraño.

Levantó lentamente la mirada hacia mí.

—Empiezas a sentir que ya eres demasiado despreciable para cambiar realmente.

Aquello golpeó más profundo de lo que esperaba.

Porque entendí exactamente lo que quería decir.

Algunos hombres no permanecen dentro del pecado porque lo disfruten.

Permanecen porque ya no creen merecer salir de él.

Jesús entró nuevamente en la habitación en ese momento.

Y como siempre…

pareció entender inmediatamente lo que ocurría.

Sus ojos pasaron de Mateo a mí lentamente.

Silencio absoluto.

Finalmente habló.

—¿Qué ocurre?

Mateo volvió a guardar las monedas dentro de la bolsa rápidamente.

Como hombre escondiendo algo vergonzoso.

Yo respondí antes.

—Le estaba preguntando cómo alguien pasa de trabajar para Roma… a caminar contigo como si nada.

Jesús me observó largamente.

No molesto.

Triste.

Eso siempre era peor.

Luego miró a Mateo.

Y ocurrió otra vez aquello insoportable:

la forma en que veía personas completas sin apartarse.

—¿Y tú qué crees, Mateo?

Mateo tragó saliva.

La habitación entera parecía contener respiración.

Finalmente respondió en voz baja.

—Creo que estoy cansado de convertirme lentamente en alguien que ya no puedo soportar mirar.

Silencio.

Jesús caminó lentamente hacia él.

Y entonces hizo algo que terminó cambiando para siempre la forma en que veía a Mateo.

Tomó la bolsa de monedas de sus manos.

No con desprecio.

No con juicio.

Con tristeza.

Pesaba más de lo que parecía.

Jesús observó las monedas unos segundos antes de hablar.

—El dinero no destruye primero las manos de un hombre.

Levantó lentamente la mirada hacia Mateo.

—Destruye lo que el hombre comienza a creer sobre sí mismo.

Mateo cerró los ojos.

Y por primera vez desde que lo conocíamos…

lloró.

Silenciosamente.

Sin esconderse.

No por vergüenza pública.

Por alivio.

Porque alguien finalmente había visto toda su oscuridad…

sin reducirlo solamente a ella.

Eso me golpeó brutalmente.

Porque entendí algo terrible sobre Jesús otra vez:

él veía incluso aquello que más avergonzaba a las personas…

y aun así encontraba algo digno de salvar dentro de ellas.

Yo no podía hacer eso.

Todavía no.

Quizá nunca.

Más tarde aquella noche salí solo afuera.

Necesitaba aire.

El cielo estaba despejado y el viento nocturno arrastraba olor a lago y humo distante.

Escuché pasos detrás de mí.

Jesús.

Como siempre.

Se quedó de pie a mi lado observando la oscuridad.

No habló primero.

Eso significaba que esperaba que yo lo hiciera.

Finalmente murmuré:

—No deberías confiar tan fácil en un hombre que sirvió a Roma.

Jesús permaneció callado unos segundos.

Luego respondió suavemente:

—Tú ves lo peor que hizo.

Sentí tensión inmediata.

—Porque importa.

Jesús asintió.

—Sí.

Otra vez aquella honestidad insoportable.

Luego añadió:

—Pero yo también veo cuánto se odia por ello.

El viento sopló fuerte entre nosotros.

Y entonces comprendí algo que comenzó a asustarme profundamente:

Jesús no escogía discípulos porque fueran puros.

Los escogía porque conocían su propia miseria lo suficiente…

como para entender cuánto necesita el ser humano ser perdonado.

Capítulo XXV – El discípulo que quería una guerra

Simón no seguía a Jesús por amor al principio.

Lo seguía por rabia.

Y yo entendía eso mejor que los otros.

Tal vez demasiado bien.

Lo llamaban el Zelote.

Ese nombre por sí solo ya bastaba para poner nervioso a cualquier hombre inteligente en Judea. Los zelotes no eran simplemente patriotas. Eran hombres convencidos de que Dios prefería la sangre antes que la sumisión.

Roma los llamaba terroristas.

El pueblo los llamaba valientes.

Muchos sacerdotes los llamaban necesarios en secreto mientras fingían condenarlos públicamente.

Simón llevaba la guerra pegada al cuerpo.

Se veía en la forma de caminar:

siempre alerta.

Siempre midiendo amenazas.

Siempre preparado para violencia.

Incluso dormía como hombre esperando cuchillos.

La primera vez que apareció frente a nosotros fue cerca de una aldea pequeña al sur de Magdala. El calor era insoportable aquel día. El polvo se pegaba a la piel húmeda y el aire olía a animales muertos bajo el sol.

La multitud rodeaba a Jesús otra vez.

Siempre demasiada gente.

Yo ya comenzaba a odiar cómo lo miraban:

como solución,

como esperanza,

como algo que les pertenecía.

Simón observaba desde lejos.

No como creyente.

Como soldado evaluando un posible líder.

Eso lo noté inmediatamente.

Tenía cicatrices pequeñas sobre las manos y una vieja herida mal cerrada cerca del cuello. Sus ojos eran duros. No fríos.

Enojados.

La diferencia importa.

Jesús lo vio antes que cualquiera.

Y algo extraño ocurrió.

Por primera vez desde que lo conocía…

Jesús pareció triste incluso antes de hablar con alguien.

Caminó directamente hacia Simón.

La multitud abrió espacio lentamente.

Simón no bajó la mirada.

No mostró respeto.

No fingió humildad.

Eso me gustó más de lo que debía.

—Dicen que haces milagros —dijo.

La voz áspera.

Gastada.

Jesús lo observó tranquilamente.

—A veces.

Simón cruzó los brazos.

—¿Y cuándo harás uno útil?

Sentí tensión inmediata alrededor.

Pedro dio un paso adelante.

Juan frunció el ceño.

Algunos en la multitud parecían horrorizados por el tono.

Yo no.

Porque entendí exactamente qué estaba preguntando realmente.

¿Cuándo destruirás Roma?

Jesús permaneció inmóvil.

El viento levantaba polvo entre ambos.

Simón dio otro paso.

—La gente tiene hambre.

Roma crucifica niños.

Los sacerdotes venden a nuestro pueblo por comodidad.

Sus ojos ardían mientras hablaba.

—¿Y tú sigues diciéndoles que amen?

Silencio.

Pesado.

Peligroso.

Porque muchos alrededor pensaban lo mismo.

Incluso yo había comenzado a preguntármelo.

Jesús sostuvo su mirada largo rato antes de responder.

—¿Y tú qué quieres realmente, Simón?

La respuesta salió inmediata.

Demasiado inmediata.

—Que alguien finalmente haga temblar a Roma.

Sentí algo oscuro moverse dentro de mí.

Porque una parte de mí entendía perfectamente ese deseo.

Roma destruía vidas todos los días mientras hablaba de orden.

Los sacerdotes escondían cobardía detrás de ceremonias.

Y el pueblo seguía muriendo lentamente esperando salvación.

La violencia empezaba a parecer lógica.

Jesús observó a Simón con aquella tristeza insoportable otra vez.

—¿Y después?

Simón frunció el ceño.

—¿Después de qué?

—Después de la guerra.

Silencio breve.

Simón respondió con dureza:

—Libertad.

Jesús dio un pequeño paso más cerca.

—No. Después de la guerra… hombres heridos encontrarán nuevos enemigos para seguir justificando el odio que ya llevan dentro.

Aquello golpeó a todos.

Especialmente a Simón.

Porque por un instante vi algo detrás de toda aquella rabia.

Dolor.

Antiguo.

Profundo.

Jesús lo veía también.

Siempre veía primero la herida antes que la violencia.

Eso comenzaba a desesperarme.

Simón soltó una pequeña risa amarga.

—Hablas como hombre que nunca vio morir a alguien por Roma.

Jesús guardó silencio.

Y entonces ocurrió algo extraño.

No respondió inmediatamente.

Como si la pregunta hubiera tocado algo demasiado profundo.

Finalmente habló.

—He visto hombres morir por odio desde mucho antes de Roma.

El viento pareció detenerse.

Porque por un instante…

Jesús sonó infinitamente cansado.

Simón lo observaba fijo ahora.

Ya no desafiante.

Confundido.

Eso me inquietó.

Porque entendí lo peligroso que era Jesús para hombres como nosotros.

No destruía la rabia directamente.

La volvía insuficiente.

Simón bajó apenas la mirada.

Solo un instante.

Jesús habló suavemente:

—La violencia promete rápidamente aquello que el amor tarda más en construir.

Simón respondió casi de inmediato.

—Pero funciona.

Jesús asintió.

—Sí.

Otra vez aquella honestidad insoportable.

—Funciona tan bien… que el mundo lleva siglos repitiéndola mientras sigue lleno de cadáveres.

Silencio absoluto.

La multitud respiraba tensión.

Porque todos esperaban algo distinto:

un enfrentamiento,

una humillación,

una victoria verbal.

Pero Jesús nunca luchaba así.

Eso era lo frustrante.

Simón parecía atrapado ahora entre rabia y algo más difícil de soportar:

la sensación de estar siendo comprendido demasiado profundamente.

Jesús observó la cicatriz cerca de su cuello.

—¿Cuántos amigos enterraste antes de decidir que el odio era la única forma de seguir respirando?

Sentí el pecho tensarse.

Porque ahí estaba otra vez:

aquella maldita capacidad de arrancar verdad directamente desde el centro de las personas.

Simón quedó inmóvil.

Y entonces comprendí algo brutal.

Jesús no estaba hablando con un revolucionario.

Estaba hablando con un hombre roto por demasiada muerte.

Los ojos de Simón comenzaron a endurecerse otra vez.

Defensivo.

—No entiendes este mundo.

Jesús lo miró largamente.

Y cuando respondió…

su voz casi dolió escucharla.

—Lo entiendo tanto que vine precisamente por eso.

Silencio.

Largo.

Pesado.

Finalmente Jesús extendió la mano hacia él.

—Ven con nosotros.

Pedro parecía confundido.

Juan preocupado.

Tomás claramente incrédulo.

Y yo…

yo sentí miedo.

Porque Simón era peligroso.

No solo para Roma.

Para todos nosotros.

Los hombres consumidos por rabia eventualmente necesitan guerra como otros necesitan aire.

Y aun así…

Simón tomó la mano de Jesús.

Aquella noche no pude contenerme más.

El campamento dormía parcialmente mientras algunos todavía hablaban cerca del fuego.

Simón permanecía apartado limpiando un cuchillo pequeño con movimientos automáticos.

Eso solo aumentaba mi desconfianza.

Encontré a Jesús solo cerca de unas piedras observando el cielo.

Me acerqué inmediatamente.

—Cometes un error con él.

Jesús no apartó la mirada de las estrellas.

—¿Con Simón?

—Quiere violencia.

Jesús asintió apenas.

—Sí.

La frustración explotó dentro de mí.

—¡Entonces no deberías traerlo con nosotros!

Jesús finalmente volvió lentamente la mirada hacia mí.

Y otra vez apareció aquella calma insoportable.

—¿Por qué?

Señalé hacia el campamento.

—Porque los hombres como él terminan destruyendo todo lo que aman.

El silencio cayó pesado entre nosotros.

Jesús me observó largamente.

Demasiado largamente.

Y entonces dijo algo que me atravesó como cuchillo.

—¿Eso es lo que temes de él…

o de ti?

Capítulo XXVI – Juan, el que amaba demasiado fácil

Nunca confié en los hombres que aman demasiado rápido.

La devoción inmediata siempre me pareció peligrosa.

Los seres humanos entregan fácilmente el corazón a aquello que todavía no comprenden… y luego terminan destruyendo precisamente lo que adoraban cuando descubren que no era perfecto.

Por eso Juan me inquietaba.

No porque fuera débil.

Porque amaba sin suficiente miedo.

Aquella mañana caminábamos cerca de las colinas al oeste del lago. El aire todavía conservaba frío de madrugada y el cielo comenzaba lentamente a aclararse sobre Galilea. Los demás discípulos avanzaban dispersos entre el camino seco:

Pedro hablando demasiado otra vez,

Tomás cuestionándolo todo,

Simón observando cada movimiento extraño como hombre esperando una emboscada.

Y Juan…

Juan caminaba cerca de Jesús como si respirar lejos de él le costara esfuerzo.

Eso empezaba a irritarme profundamente.

No era idolatría exactamente.

Era algo peor.

Confianza absoluta.

La clase de entrega emocional que yo jamás había visto en otro hombre adulto sin sospechar inmediatamente peligro o manipulación.

Jesús hablaba poco aquella mañana.

El cansancio seguía acumulándose sobre él. Lo veía en sus pasos más lentos, en la forma en que guardaba silencios cada vez más largos después de escuchar el sufrimiento de otros.

Pero Juan parecía notar incluso eso antes que todos.

Cuando Jesús disminuía el paso, Juan también.

Cuando el viento soplaba fuerte, Juan acercaba una manta sin decir palabra.

Cuando las multitudes se volvían insoportables, Juan encontraba maneras silenciosas de darle espacio.

Aquello me molestaba más de lo que debía.

Porque lo hacía fácil.

Amar a Jesús nunca debía sentirse fácil.

No viendo lo que yo veía.

Llegamos a un pequeño arroyo cerca del mediodía para descansar. Algunos comenzaron a llenar recipientes con agua. Pedro discutía con Simón sobre Roma otra vez mientras Mateo permanecía sentado aparte escribiendo algo sobre trozos viejos de pergamino.

Jesús se sentó bajo la sombra parcial de un árbol seco.

Agotado.

Juan se acercó inmediatamente con agua.

Y entonces ocurrió algo pequeño que terminó clavándose dentro de mí.

Jesús sonrió al verlo acercarse.

No la sonrisa triste y cansada que daba a la multitud.

Algo más cálido.

Más humano.

Como hombre permitiéndose descansar apenas unos segundos junto a alguien que no exige nada.

Sentí una punzada inmediata en el pecho.

Celos.

No infantiles.

No simples.

Algo mucho más oscuro.

Porque entendí que Juan lograba darle paz a Jesús de una manera que yo no sabía cómo darle.

Yo observaba peligros.

Detectaba grietas.

Intentaba protegerlo del mundo.

Juan simplemente lo amaba.

Y eso parecía aliviarlo más.

Odié reconocerlo.

Pedro se acercó poco después todavía discutiendo.

—Te digo que Roma jamás cambiará sin fuerza —gruñó mirando a Simón.

Simón respondió inmediatamente.

—Porque tienes razón.

Tomás suspiró cansado.

—Todos ustedes hablan como si pudieran arreglar el mundo en una tarde.

La discusión comenzó a crecer rápidamente alrededor del fuego improvisado.

Voces subiendo.

Opiniones chocando.

Egos despertando.

Yo permanecía callado observando.

Y Juan…

Juan simplemente escuchaba a Jesús respirar.

Eso me desesperó.

Finalmente hablé con más dureza de la necesaria.

—¿Nunca cuestionas nada?

Todos voltearon hacia mí.

Especialmente Juan.

Frunció ligeramente el ceño.

—¿Qué quieres decir?

Me levanté lentamente.

La irritación acumulada durante días comenzaba a salir sola.

—Lo sigues como si ya entendieras todo. Como si amar a alguien bastara para verlo realmente.

Silencio.

Pedro dejó de hablar.

Tomás observaba atento.

Simón parecía preparado para conflicto.

Juan tardó unos segundos en responder.

—No entiendo todo.

—Entonces deberías desconfiar más.

Aquello salió más brutal de lo que esperaba.

Pero ya no podía detenerme.

—Los hombres entregan fácilmente el corazón cuando quieren desesperadamente creer en algo. Luego vienen el miedo, la decepción… y terminan destruyendo aquello que juraban amar.

El viento sopló fuerte sobre el pequeño campamento.

Juan me observaba con algo extraño en los ojos ahora.

No rabia.

Tristeza.

Eso me irritó todavía más.

—No todos aman esperando traición, Judas.

Sentí el pecho endurecerse inmediatamente.

—Porque algunos todavía no aprendieron suficiente sobre el mundo.

Pedro abrió la boca intentando intervenir.

Jesús levantó apenas una mano.

El silencio cayó inmediato.

Y entonces me miró.

Directamente.

Aquella mirada otra vez.

Imposible de escapar.

—¿Te molesta que Juan confíe fácilmente?

No respondí enseguida.

Porque entendí inmediatamente que la pregunta real era otra.

¿Te molesta que alguien pueda descansar donde tú solo ves peligro?

Sentí rabia inmediata.

—Me molesta que todos ustedes crean que esto terminará bien solo porque lo aman.

Jesús permaneció quieto.

Y entonces Juan habló suavemente.

—No creo que termine bien.

Aquello me desconcertó.

Lo miré.

Juan sostenía la mirada tranquila, pero los ojos ya comenzaban a llenarse de algo parecido al miedo.

—Entonces ¿por qué sigues así? —pregunté—. ¿Por qué entregarte tan fácil?

Juan tardó unos segundos antes de responder.

Y cuando lo hizo…

su voz casi dolió escucharla.

—Porque cuando estoy cerca de él… dejo de sentirme solo dentro de mí mismo.

El aire desapareció de mis pulmones.

Porque entendí exactamente lo que quería decir.

Y precisamente por eso lo odié.

Jesús observó el silencio crecer entre nosotros.

Luego habló suavemente:

—No todo amor necesita sospechar para ser verdadero.

Aquella frase cayó dentro de mí como fuego lento.

Porque toda mi vida había confundido desconfianza con inteligencia.

Distancia con fortaleza.

Vigilancia con protección.

Y Juan…

Juan simplemente amaba.

Sin cálculos.

Sin defensas constantes.

Eso me parecía hermoso.

Y aterrador.

Me aparté unos pasos incapaz de seguir
soportando aquella conversación.

Jesús se levantó lentamente y vino detrás de mí.

El viento movía las ramas secas sobre nosotros.

No habló enseguida.

Como siempre.

Finalmente murmuré:

—Va a sufrir más que todos cuando esto se rompa.

Jesús tardó demasiado en responder.

Y cuando lo hizo…

su voz sonó llena de una tristeza infinita.

—Todos sufrirán.

Silencio.

Luego añadió algo que terminó persiguiéndome durante años.

—Pero algunos hombres prefieren amar completamente aunque exista dolor…

antes que sobrevivir toda la vida sin entregarse realmente a nadie.

Cerré los ojos.

Porque entendí exactamente hacia dónde apuntaban aquellas palabras.

Hacia mí.

Hacia toda mi vida.

Y por primera vez comencé a preguntarme algo verdaderamente peligroso:

si mi miedo a sufrir me había convertido lentamente en un hombre incapaz de descansar dentro del amor… incluso cuando finalmente lo encontraba.

Capítulo XXVII – Tú no confías en nadie

Las grietas siempre terminan apareciendo.

No importa cuánto intenten ocultarse los hombres detrás de risas, fe o esperanza compartida. Cuando demasiadas personas cansadas, heridas y asustadas caminan juntas hacia algo que no comprenden completamente…

eventualmente comienzan a romperse entre sí.

Y yo veía venir esa fractura desde el principio.

Quizá por eso también terminé ayudando a crearla.

Aquella noche el viento soplaba caliente sobre el campamento levantado cerca de las afueras de Jericó. El aire estaba seco y pesado después de un día interminable entre multitudes desesperadas que casi habían aplastado a Jesús intentando tocarlo.

Todos estaban agotados.

Eso vuelve peligrosas a las personas.

El cansancio arranca máscaras más rápido que la verdad.

Pedro discutía con Simón otra vez cerca del fuego principal.

—¡Te digo que hablar de guerra ahora sería un suicidio!

Simón soltó una risa amarga.

—Porque tú todavía crees que Roma dejará respirar a un hombre como él.

Tomás observaba desde atrás moviendo lentamente la cabeza.

—Ambos hablan como si supieran lo que ocurrirá.

Mateo permanecía callado escribiendo números sobre un pedazo pequeño de pergamino.

Juan observaba a Jesús más que la discusión misma.

Y yo…

yo estaba cansado de todos ellos.

Cansado de sus ilusiones.

De sus egos.

De la manera en que parecían amar a Jesús sin entender realmente el peso que estaba destruyéndolo lentamente.

Pedro golpeó una piedra con frustración.

—¡Entonces dime cuál es tu plan, Simón!

—Mi plan es dejar de actuar como si el amor impresionara soldados romanos.

La tensión comenzó a endurecer el aire.

Los demás discípulos miraban nerviosos entre ambos.

Jesús permanecía sentado ligeramente apartado del grupo.

Silencioso.

Agotado.

Eso fue lo peor.

Mientras todos discutían sobre él…

nadie parecía notar cuánto cansancio llevaba ya encima.

Excepto yo.

Y entonces exploté.

—¿Ninguno de ustedes puede quedarse callado un momento?

El silencio cayó abruptamente.

Todos voltearon hacia mí.

Pedro frunció inmediatamente el ceño.

—¿Y ahora qué te ocurre?

Sentí la rabia subir demasiado rápido.

Porque llevaba semanas observando lo mismo:

ellos amaban a Jesús…

pero seguían pensando principalmente en sí mismos.

Simón quería revolución.

Pedro quería protegerlo sintiéndose importante.

Tomás quería respuestas.

Juan quería permanecer cerca de él eternamente.

Y Jesús seguía cargando a todos.

—Lo que me ocurre —respondí— es que ustedes siguen actuando como si esto fuera una historia hermosa destinada a terminar bien.

Pedro se puso de pie inmediatamente.

—¿Y qué se supone que hagamos? ¿Pasarnos la vida esperando tragedia como tú?

Eso golpeó más profundo de lo que debía.

Porque precisamente eso hacía.

Jesús levantó lentamente la mirada hacia mí.

Ya sabía lo que venía.

Siempre parecía saberlo.

Yo seguí hablando antes de detenerme.

—Roma ya está observando.

Los sacerdotes tienen miedo.

Las multitudes crecen cada día más.

Señalé hacia Jesús.

—Y mientras tanto ustedes siguen peleando por quién entiende mejor a un hombre que apenas está sobreviviendo al peso de todos nosotros.

Silencio brutal.

Pedro parecía furioso.

Simón endurecido.

Tomás incómodo.

Y Juan…

Juan parecía triste.

Eso me enfureció más.

Porque empezaba a odiar la forma en que siempre me miraba como si pudiera ver dolor debajo de mi rabia.

Pedro dio un paso hacia mí.

—Tú hablas como si fueras el único que lo ama aquí.

Aquello terminó de romper algo dentro de mí.

Porque precisamente eso comenzaba a sentir.

—¡No! —exploté finalmente—. Ustedes aman la idea de él.

Silencio absoluto.

El fuego crujió violentamente entre nosotros.

Sentí el pecho ardiendo mientras continuaba.

—Aman los milagros.

Las palabras.

La esperanza que les da.

Miré uno por uno alrededor del fuego.

Pedro.

Juan.

Mateo.

Simón.

—Pero yo soy el único viendo lo que esto le está haciendo.

Nadie respiró.

Porque todos volvieron lentamente la mirada hacia Jesús.

Y por primera vez…

realmente lo vieron.

El cansancio.

Los ojos agotados.

La tristeza acumulándose detrás de cada silencio más largo.

Jesús permanecía quieto observando el fuego.

No molesto.

Eso era peor.

Pedro bajó lentamente la mirada.

Juan parecía al borde del llanto.

Mateo cerró los ojos apenas.

Pero Simón habló primero.

—¿Y qué propones entonces?

Lo miré directamente.

Y la respuesta salió llena de rabia verdadera.

—Que dejen de convertirlo en aquello que necesitan desesperadamente que sea.

El viento golpeó fuerte el campamento.

Las llamas se movieron violentamente entre nosotros.

Entonces Jesús se levantó.

Lentamente.

Y el silencio se volvió todavía más pesado.

Me miró directamente.

Aquella mirada otra vez.

No juicio.

No ira.

Verdad.

—Ven conmigo.

Solo eso.

Me giré inmediatamente y lo seguí lejos del campamento sin decir palabra.

Escuché las voces apagarse detrás de nosotros mientras avanzábamos hacia la oscuridad entre piedras y árboles secos.

El viento soplaba frío ahora.

Jesús caminó varios minutos en silencio antes de detenerse finalmente sobre una pequeña colina.

Desde allí podían verse las luces lejanas de Jericó.

Yo seguía lleno de rabia.

Y cansancio.

Jesús habló primero.

—No puedes protegerme desconfiando de todos.

Aquella frase me atravesó inmediatamente.

Porque entendí exactamente qué quería decir.

Y aun así respondí con dureza:

—Alguien tiene que hacerlo.

Jesús bajó lentamente la mirada.

El viento movía suavemente su túnica bajo la oscuridad.

Cuando volvió a hablar…

su voz sonó profundamente triste.

—No, Judas.

Silencio.

Luego añadió:

—Lo que tienes miedo es de amar tanto… que cuando llegue el dolor no sobrevivas.

El aire desapareció de mis pulmones.

Porque ahí estaba otra vez.

La verdad.

Desnuda.

Brutal.

Imposible de esquivar.

Toda mi vida había sido eso.

Distancia para evitar destrucción.

Desconfianza para evitar abandono.

Observación constante para evitar sorpresa.

Y ahora…

ahora estaba amando a Jesús más de lo que sabía soportar.

Sentí rabia inmediata.

Porque odiaba que pudiera verme así.

—No entiendes nada.

Jesús dio un paso más cerca.

No desafiante.

Humano.

—Entiendo que llevas semanas intentando cargar solo el miedo que sientes por mí.

Las piernas comenzaron a tensarse.

La respiración pesada.

Porque sí.

Sí lo estaba haciendo.

Mientras todos soñaban salvación…

yo veía cruces acercándose lentamente.

Jesús levantó suavemente una mano hacia mi rostro.

No me moví.

Eso me aterrorizó más que cualquier otra cosa.

—Judas…

Su voz casi era un susurro.

—No necesitas convertirte en piedra para soportar el amor.

Sentí algo romperse violentamente dentro del pecho.

Porque nadie jamás había hablado así conmigo.

Nadie.

Las lágrimas llegaron antes de poder detenerlas.

Odiaba eso.

Odiaba sentirme tan visible frente a él.

Jesús permaneció cerca.

Quieto.

Y entonces dijo algo que terminó destruyéndome completamente.

—Confía un poco en que no vine a tu vida para destruirte.

Cerré los ojos.

Porque precisamente ahí estaba el problema.

Ya comenzaba a sospechar que perderlo…

sería exactamente eso.

Capítulo XXVIII – Confía en mí

Después de aquella discusión junto al fuego…

algo cambió entre nosotros.

No externamente.

Los demás discípulos seguían hablando, caminando, discutiendo y soñando alrededor de Jesús como siempre. Pedro continuaba intentando protegerlo de todo. Juan seguía observándolo como hombre mirando luz después de demasiada oscuridad. Simón todavía cargaba guerra dentro del pecho aunque comenzaba lentamente a cuestionarla.

Pero entre Jesús y yo…

el silencio se volvió más peligroso.

Porque ya no podía fingir que él no veía exactamente lo que estaba ocurriendo dentro de mí.

Y peor aún…

ya no podía fingir que yo quería esconderlo completamente.

Aquella noche nos alejamos del grupo después de cenar. El campamento descansaba cerca de unas colinas secas bajo un cielo limpio lleno de estrellas. El aire era frío y el viento movía lentamente las pequeñas llamas de los fuegos donde los demás discípulos comenzaban a dormir.

Jesús caminaba despacio.

Cansado otra vez.

Eso seguía atormentándome.

Cada día parecía llevar más peso dentro del cuerpo. Lo veía en sus hombros tensos, en la forma en que guardaba silencios largos después de escuchar sufrimiento ajeno, en la tristeza creciente detrás de sus ojos cuando la multitud comenzaba a exigirle más.

Y aun así…

seguía dándolo todo.

Eso comenzaba a parecerme menos amor…

y más sacrificio voluntario.

Subimos lentamente hasta una pequeña elevación de piedra desde donde podía verse el lago reflejando apenas la luz de la luna.

Jesús se sentó primero.

Yo permanecí de pie unos segundos.

Inquieto.

Siempre inquieto.

Finalmente me senté frente a él.

El viento soplaba entre nosotros llevando olor a tierra fría y humo distante.

Jesús observó el lago largo rato antes de hablar.

—Sigues mirando alrededor incluso aquí.

Fruncí ligeramente el ceño.

—¿Qué tiene eso de malo?

Una pequeña sonrisa cansada apareció en su rostro.

—Nada.

Silencio.

Luego añadió suavemente:

—Solo significa que todavía no sabes descansar.

Aquella frase volvió a golpear exactamente
donde más dolía.

Porque era verdad.

Incluso junto a él…

mi cuerpo seguía esperando tragedia.

Jesús levantó lentamente la mirada hacia mí.

—¿En qué piensas tanto últimamente?

Solté una pequeña risa amarga.

—¿Quieres la respuesta honesta?

—Sí.

Lo odiaba por eso.

Por hacer tan difícil esconderse detrás de respuestas cómodas.

Miré hacia el campamento lejano.

Las pequeñas figuras dormidas alrededor del fuego.

Luego volví la vista hacia él.

—Pienso en Roma.

En los sacerdotes.

En las multitudes.

En cuánto tiempo falta antes de que alguien decida que eres demasiado peligroso para seguir respirando.

El viento sopló fuerte entre nosotros.

Jesús no pareció sorprendido.

Eso me dolió más.

—Y también pienso —continué lentamente— en que todos ellos todavía creen que esto terminará bien.

Mi voz comenzaba a endurecerse otra vez.

—Pedro cree que podrá protegerte.

Juan cree que el amor será suficiente.

Los demás todavía piensan que el mundo escucha razones.

Jesús seguía observándome completamente.

Presente.

Siempre presente.

Y eso terminó rompiéndome otra vez.

—Pero yo veo lo que viene.

Silencio.

La respiración pesada.

Las manos tensas sobre las rodillas.

—Lo veo todo el tiempo.

Jesús bajó lentamente la mirada.

Y por primera vez…

pareció profundamente triste.

No por sí mismo.

Por mí.

—Debe ser muy doloroso vivir esperando constantemente el momento donde perderás aquello que amas.

Sentí algo cerrarse violentamente dentro del pecho.

Porque nadie había dicho jamás algo tan preciso sobre mí.

Toda mi vida había sido preparación para pérdida.

Nunca descanso.

Nunca entrega completa.

Nunca confianza verdadera.

Porque si uno ama demasiado algo…

eventualmente el mundo encuentra cómo arrancarlo.

Jesús siguió hablando suavemente.

—¿Sabes por qué te cansas tanto, Judas?

No respondí.

Él lo hizo igual.

—Porque intentas sostener el futuro antes de que llegue.

El viento agitó nuestras túnicas.

Sentí lágrimas subir otra vez.

Ya comenzaba a odiar cuánto poder tenía para destruir mis defensas sin siquiera levantar la voz.

—No entiendes —murmuré—. Si no me preparo… me destruirá cuando ocurra.

Jesús me observó largamente.

Y entonces dijo algo que terminó cambiando algo profundo dentro de mí.

—¿Y crees que prepararte para el dolor hará que duela menos perder aquello que amas?

El silencio cayó brutalmente.

Porque sabía la respuesta.

No.

Nunca lo hacía.

Solo convertía la vida entera en una larga anticipación de la herida.

Jesús se acercó ligeramente.

No demasiado.

Lo suficiente para que sintiera su presencia romper lentamente mi necesidad constante de defenderme.

—Mírame, Judas.

Levanté lentamente la vista.

Aquellos ojos otra vez.

Cansados.

Tristes.

Profundamente vivos.

Jesús sostuvo mi mirada varios segundos antes de hablar.

—No necesitas confiar todavía en el mundo.

Sentí el pecho tensarse.

Porque eso sí podía entenderlo.

Jesús continuó:

—No necesitas confiar en Roma.

Ni en sacerdotes.

Ni siquiera en todos los hombres que caminan con nosotros.

Silencio breve.

Luego dijo suavemente:

—Pero confía en mí.

Aquellas palabras me destruyeron más que cualquier milagro.

Porque entendí inmediatamente lo que realmente me estaba pidiendo.

No obediencia.

Entrega.

La posibilidad insoportable de bajar finalmente las armas internas frente a alguien.

Y eso me aterrorizaba más que cualquier enemigo visible.

La respiración comenzó a romperse lentamente dentro del pecho.

—¿Y si te pierdo igual?

La pregunta salió antes de poder detenerla.

Desnuda.

Humana.

Infantil casi.

Jesús cerró apenas los ojos.

Como hombre sintiendo el peso completo de algo imposible de explicar.

Cuando volvió a mirarme…

vi dolor real allí.

No futuro exactamente.

Algo más profundo.

Como si una parte de él ya estuviera sufriendo por ambos.

—El amor nunca promete que no habrá pérdida.

El viento pasó fuerte sobre la colina.

Las estrellas parecían inmóviles sobre nosotros.

Jesús levantó lentamente una mano y la apoyó sobre mi hombro.

Calidez.

Presencia.

Real.

—Pero vivir sin confiar por miedo a sufrir…

eso también es una forma de morir lentamente.

Las lágrimas comenzaron a caer antes de poder detenerlas.

No intenté esconderlas esta vez.

Porque estaba cansado.

Tan cansado de luchar contra todo incluso cuando estaba junto a él.

Jesús permaneció cerca.

Quieto.

Y entonces comprendí algo terrible y hermoso al mismo tiempo:

él no estaba intentando salvarme solo del mundo.

Estaba intentando salvarme de mí mismo.

El viento siguió soplando sobre la colina mientras el campamento dormía abajo.

Y por primera vez en toda mi vida…

permití que alguien sostuviera mi miedo sin apartarse de mí por ello.

Aunque una parte de mí ya sospechaba la verdad más cruel de todas:

el hombre en quien comenzaba finalmente a confiar…

sería también el hombre cuya pérdida terminaría destruyéndome por completo.

Capítulo XXII – Los hombres que comenzaron a seguirlo

Los hombres que terminan cambiando el mundo rara vez comienzan rodeados de grandeza.

Comienzan rodeados de personas imperfectas.

Eso fue lo primero que me desconcertó cuando Jesús comenzó a llamar discípulos.

Yo esperaba otra cosa.

Hombres sabios.

Fuertes.

Preparados.

Personas capaces de comprender aunque fuera una pequeña parte del peso que él cargaba.

Pero Jesús…

Jesús parecía buscar precisamente a quienes el mundo consideraba insuficientes.

Y eso me irritaba profundamente.

Todo comenzó junto al lago.

El amanecer apenas despertaba sobre Galilea cuando llegamos a la orilla. El agua todavía parecía oscura bajo la niebla ligera de la madrugada. Las redes húmedas descansaban sobre piedras mientras varios pescadores trabajaban con manos endurecidas por años de frío, sal y fracaso.

El olor era intenso:

pescado abierto,

madera mojada,

sudor viejo,

y ese aroma permanente del cansancio humano acumulándose generación tras generación.

Jesús observó largo rato antes de hablar.

Eso siempre hacía.

Miraba primero.

Como si estuviera escuchando algo debajo de las personas mismas.

Pedro fue el primero que llamó mi atención.

No por sabio.

Por ruido.

Hablaba demasiado fuerte.

Se movía demasiado.

Existía demasiado.

Discutía con otro pescador mientras intentaban separar una red rota. Maldiciones, frustración y órdenes salían de su boca sin descanso.

Yo lo observaba con creciente incredulidad.

Y entonces Jesús caminó directamente hacia él.

Pedro levantó la mirada molesto.

—Si vienes a comprar pescado, llegaste tarde.

Jesús sonrió apenas.

—No vine por pescado.

Aquello hizo reír a algunos alrededor.

Pedro soltó la red sobre el suelo mojado.

—Entonces ¿qué buscas?

Jesús lo observó unos segundos.

Y ocurrió otra vez aquello que siempre me inquietaba:

la forma en que parecía mirar más allá de las palabras.

—Hombres que todavía no saben quiénes pueden llegar a ser.

Silencio breve.

Pedro frunció el ceño como si intentara decidir si estaba frente a un loco o frente a alguien peligroso.

Luego soltó una carcajada.

—Entonces viniste al lugar equivocado.

Jesús sonrió otra vez.

—No.

Aquella simple palabra cambió algo.

No sé cómo explicarlo.

Pero vi a Pedro quedarse quieto apenas un instante.

Como si alguien hubiera tocado una parte de él que llevaba años dormida bajo cansancio y frustración.

Jesús habló nuevamente.

—Ven conmigo.

Eso fue todo.

Sin promesas.

Sin discursos.

Y aun así…

Pedro miró el lago,

las redes,

las manos llenas de sal y trabajo,

y luego a Jesús.

Como un hombre sintiendo por primera vez que su vida podía ser más grande que la rutina que lo estaba enterrando lentamente.

Yo observaba desde atrás sintiendo crecer incomodidad real.

Porque aquello no tenía sentido.

Pedro era impulsivo.

Ruidoso.

Emocional.

La clase de hombre que se rompe fácilmente cuando el miedo llega de verdad.

Y Jesús lo escogió sin dudar.

Eso me molestó más de lo que debía.

Luego vino Andrés.

Más silencioso.

Más observador.

La clase de hombre acostumbrado a vivir ligeramente detrás de personalidades más grandes.

Jesús lo llamó también.

Y otra vez ocurrió lo mismo:

aquella mirada,

aquel reconocimiento extraño,

como si viera dentro de las personas algo que ellas mismas todavía no podían tocar.

Seguimos caminando.

Santiago y Juan aparecieron después junto a su padre arreglando una embarcación vieja. Ambos eran distintos entre sí, pero unidos por la misma hambre:

querían significado.

Especialmente Juan.

Eso me irritó inmediatamente.

Porque algunos hombres aman demasiado rápido.

Y los hombres así suelen terminar destruidos.

Jesús habló con ellos largo rato aquella mañana.

No escuché todas las palabras.

No hicieron falta.

Vi sus rostros cambiar.

La mezcla peligrosa de:

esperanza,

miedo,

fascinación.

La misma expresión que comenzaba lentamente a aparecer en todos los que permanecían demasiado tiempo cerca de él.

Y cada nuevo hombre que se unía al grupo hacía crecer algo oscuro dentro de mí.

Desconfianza.

Porque yo sí veía sus defectos.

Pedro quería ser importante.

Juan necesitaba amar algo más grande que él mismo.

Santiago escondía rabia bajo obediencia.

Los demás no tardaron en llegar tampoco.

Felipe preguntando demasiado.

Bartolomé desconfiando de todo.

Tomás observando como si necesitara pruebas incluso para respirar.

Y entonces apareció Mateo.

Eso sí me golpeó distinto.

El cobrador de impuestos.

El hombre sentado detrás de monedas romanas mientras su propio pueblo lo odiaba silenciosamente.

Lo encontré repugnante inmediatamente.

Mateo tenía manos suaves.

Ojos cansados.

Y esa tensión constante de quienes llevan demasiado tiempo sobreviviendo mediante decisiones que los demás jamás perdonarán completamente.

Jesús se acercó a él como se acercaba a todos:

sin miedo,

sin desprecio,

sin necesidad de fingir superioridad moral.

Mateo levantó la mirada lentamente desde las monedas.

Vi vergüenza inmediata en su rostro.

Eso me sorprendió.

Porque los hombres corruptos normalmente aprenden rápido a justificar lo que hacen.

Jesús habló suavemente.

—Debes estar cansado.

Mateo quedó inmóvil.

Porque entendió exactamente de qué hablaba.

No del trabajo.

De sí mismo.

Jesús extendió apenas la mano.

—Ven con nosotros.

Sentí rabia inmediata.

Real.

Porque aquello era absurdo.

Pedro era impulsivo.

Juan demasiado sensible.

Y ahora un cobrador trabajando para Roma.

¿Qué estaba construyendo Jesús?

¿Un reino?

¿O una colección de hombres rotos incapaces siquiera de gobernarse a sí mismos?

Esa noche finalmente exploté.

Acampamos cerca del lago otra vez. Los nuevos discípulos hablaban emocionados alrededor del fuego mientras compartían comida y preguntas.

Pedro ya discutía como si llevara años liderando.

Juan escuchaba a Jesús como hombre muriendo de sed.

Mateo permanecía más apartado, todavía inseguro de si realmente pertenecía allí.

Yo observaba todo con creciente irritación.

Jesús estaba sentado ligeramente lejos del grupo cuando me acerqué.

El fuego iluminaba apenas su rostro cansado.

No esperó que hablara.

Eso me molestó más.

—No entiendo qué estás haciendo.

Jesús levantó lentamente la mirada hacia mí.

—¿Con qué?

Señalé hacia los demás.

—Ellos.

Pedro soltando carcajadas demasiado fuertes.

Mateo evitando miradas.

Tomás observando todo con sospecha.

—Son débiles —murmuré—. Confusos. Inestables.

Jesús escuchó en silencio.

Como siempre.

Eso solo hizo crecer más mi frustración.

—Pedro actúa antes de pensar.

Mateo lleva Roma pegada en las manos.

Los otros apenas entienden quién eres realmente.

El viento movió el fuego entre nosotros.

Jesús observó al grupo unos segundos.

Y entonces dijo algo que terminó persiguiéndome durante años.

—Lo sé.

Parpadeé confundido.

—Entonces ¿por qué ellos?

Jesús volvió lentamente la mirada hacia mí.

Y otra vez vi aquella tristeza insoportable dentro de sus ojos.

—Porque los hombres que creen estar completos rara vez dejan espacio para que Dios entre en ellos.

Silencio.

Pesado.

Verdadero.

Miré nuevamente al grupo.

Riendo.

Discutiendo.

Existiendo torpemente alrededor del fuego.

Imperfectos.

Profundamente imperfectos.

Jesús siguió hablando suavemente.

—Tú ves sus fallas primero.

Sentí el pecho tensarse.

Porque tenía razón.

Siempre veía primero la grieta.

El peligro.

La debilidad.

Jesús observó nuevamente a los hombres alrededor del fuego.

—Yo veo el dolor que los convirtió en eso.

Aquella frase cayó dentro de mí como una herida.

Porque entendí inmediatamente que él veía también el mío.

Capítulo Final – El hombre que cargó con la sombra

Ya no quedan muchas voces que quieran escuchar la mía.

La historia decidió quién fui hace mucho tiempo.

Y los hombres aman las historias simples.

Necesitan héroes completamente puros.

Necesitan monstruos completamente oscuros.

Les incomoda demasiado aceptar que un hombre puede amar profundamente…

y aun así destruir aquello que más ama.

Por eso mi nombre sobrevivió cubierto de odio.

Es más fácil así.

Más fácil señalarme.

Más fácil escupir sobre las treinta monedas.

Más fácil convertir mi rostro en símbolo de traición que preguntarse cuánto dolor puede soportar un hombre antes de romperse completamente.

No los culpo.

Yo también habría querido odiarme más fácilmente.

Después de aquella noche…

después del huerto…

después del beso…

el mundo comenzó a moverse como algo que ya había decidido devorarnos a todos.

Recuerdo las antorchas.

El sonido metálico de los soldados avanzando entre los árboles.

El miedo escondido detrás de la furia de los sacerdotes.

El olor a tierra húmeda bajo las sandalias.

Y a él.

Siempre a él.

Todavía puedo verlo volteando lentamente hacia mí mientras los hombres armados lo rodeaban.

No había sorpresa en sus ojos.

Nunca la hubo.

Solo aquella tristeza insoportable que llevaba viendo desde la primera vez que me miró siendo apenas un muchacho.

Como un hombre contemplando una herida que sabía inevitable…

y amándola igual.

Eso fue lo peor de Jesús.

No su poder.

No los milagros.

No las palabras.

Su capacidad monstruosa de amar completamente aquello que sabía terminaría rompiéndolo.

Muchos creen que no entendía lo que yo era.

No comprenden nada.

Jesús siempre supo quién fui.

Vio mi rabia antes que yo.

Mi miedo antes que mis palabras.

Mi necesidad desesperada de protegerlo incluso de aquello que él había venido a abrazar.

Y aun así me llamó.

Aun así pronunció mi nombre como si no le diera miedo tocar la oscuridad dentro de mí.

Todavía escucho su voz algunas noches.

"Judas."

Nunca hubo desprecio en la manera en que decía mi nombre.

Eso hace más difícil soportar el recuerdo.

Los demás lo amaban.

Sí.

Pero muchos todavía soñaban con lo que él podía darles:

reino,

esperanza,

milagros,

salvación.

Yo…

yo comencé a amarlo cuando entendí cuánto dolor estaba cargando solo.

Y quizá ahí comenzó realmente mi condena.

Porque mientras más veía…

más miedo sentía.

Roma acercándose lentamente.

El Sanedrín temblando detrás de sus túnicas limpias.

Las multitudes creciendo demasiado rápido.

La violencia respirando debajo de Judea como fuego enterrado.

Y él seguía avanzando hacia el centro de todo aquello.

Como hombre caminando voluntariamente hacia una herida abierta.

Parte de mí todavía grita que debí detenerlo.

Otra parte entiende que nadie habría podido hacerlo.

Ni siquiera yo.

La historia ya se estaba cerrando alrededor suyo mucho antes de aquella noche.

Yo solo terminé siendo el hombre que quedó más cerca del fuego cuando todo comenzó a arder.

Y el mundo necesitaba eso.

Necesitaba un rostro para la traición.

Un nombre para el horror.

Un hombre sobre quien arrojar toda la culpa que los demás no soportaban mirar dentro de sí mismos.

Yo fui ese hombre.

Y sí…

lo entregué.

No huyo de eso.

No escribiría todas estas palabras para esconder precisamente la herida que terminó definiéndome.

Pero escuchen bien esto antes de cerrar mi nombre para siempre dentro del odio:

yo no fui el hombre que menos lo amó.

Fui quizá el que más miedo tuvo de perderlo.

Porque mientras los demás todavía soñaban con gloria…

yo ya veía madera,

clavos,

sangre,

y un cielo oscureciéndose sobre un mundo demasiado pequeño para entender lo que estaba haciendo.

Tal vez por eso terminé rompiéndome antes que los otros.

Tal vez amar demasiado a Jesús era siempre una forma lenta de destrucción.

Y aun así…

si pudiera regresar a aquella primera mirada en el templo…

a aquella noche junto al fuego…

a aquella voz pronunciando mi nombre bajo las estrellas…

volvería a caminar junto a él.

Aunque supiera exactamente cómo termina.

Porque antes de Jesús…

nadie me había mirado sin miedo.

Nadie había visto toda mi oscuridad…

y aun así permanecido cerca.

Él sí.

Y eso condena a un hombre más profundamente que cualquier infierno.

El resto de la historia ustedes ya la conocen.

Las monedas.

El beso.

La cruz.

Los clavos.

El grito final rompiendo el cielo sobre Jerusalén.

La historia recordará siempre esos momentos.

Pero lo que nunca conocieron…

fue al hombre que se sentaba junto a los pobres como si fueran reyes olvidados.

Al hombre que lloraba frente al dolor ajeno como si cada herida también abriera algo dentro de él.

Al hombre cansado que seguía amando incluso cuando ya comenzaba a romperse bajo el peso de todos nosotros.

Ese Jesús…

fue el que yo conocí.

Y si existe condenación para hombres como yo…

entonces espero al menos cargarla sabiendo que alguna vez fui amado completamente por Jesús de Nazaret.

Porque al final…

eso fue lo único verdaderamente insoportable de perder.

Epílogo – A ustedes

Ahora sí quiero hablarles a ustedes.

No a los sacerdotes.

No a Roma.

No a los hombres que escribieron mi nombre con tinta llena de miedo siglos después de mi muerte.

A ustedes.

Los que escucharon mi nombre toda su vida como si fuera sinónimo de oscuridad.

Los que aprendieron a pronunciar "Judas" con desprecio antes incluso de entender quién fui.

Los que crecieron viendo mi rostro convertido en advertencia, en escupitajo, en monstruo.

Díganme algo…

¿cuántos de ustedes realmente intentaron conocerme antes de condenarme?

¿Cuántos?

Las iglesias hablaron de mí como si hubieran dormido dentro de mi pecho.

Como si hubieran sentido el terror de mirar a Jesús romperse lentamente bajo el peso del mundo.

Como si hubieran escuchado su respiración cansada después de cargar el dolor de cientos de personas en un solo día.

Me convirtieron en símbolo porque los hombres necesitan simplificar aquello que les da miedo.

Y nada le da más miedo a la humanidad…

que aceptar que incluso el hombre más odiado de la historia podía amar profundamente.

Eso destruiría demasiadas certezas cómodas.

Así que me enterraron bajo sermones.

Bajo pinturas.

Bajo generaciones enteras enseñando a los niños que yo era el rostro mismo de la traición.

¿Y saben qué es lo más cruel?

Que muchos de ustedes hicieron exactamente lo mismo que dicen odiar de mí.

Me juzgaron sin acercarse.

Me condenaron sin escucharme.

Me redujeron a un solo instante de mi vida para evitar la incomodidad de mirar todo lo demás.

Exactamente igual que el mundo hace siempre.

Exactamente igual que hicieron con él.

Porque la humanidad tiene hambre de culpables.

Siempre necesita uno.

Uno sobre quien descargar el miedo.

La rabia.

La culpa.

La vergüenza.

Y yo fui perfecto para eso.

El discípulo roto.

El hombre lleno de preguntas.

El que veía demasiado.

El que amaba con miedo.

El que terminó cayendo más fuerte que todos los demás.

Díganme…

¿qué habrían hecho ustedes viendo venir la cruz?

¿Habrían sido mejores?

¿Más fuertes?

¿Más valientes?

No mientan.

La mayoría de ustedes abandona a quienes ama por mucho menos que treinta monedas.

Los abandonan por orgullo.

Por miedo.

Por comodidad.

Por silencio.

Por cobardías pequeñas repetidas durante años.

Pero necesitaban odiarme a mí para no verse demasiado de cerca ustedes mismos.

Eso también lo entiendo.

Lo entendí hace mucho tiempo.

Lo que nunca entendieron ustedes…

fue cuánto llegué a amarlos.

Sí.

Amarlos.

Incluso después de escuchar mi nombre
convertido en maldición durante siglos.

Porque aprendí eso de él.

De Jesús.

Aprendí del hombre que lavó pies llenos de polvo
aunque sabía quién huiría,

quién mentiría,

quién dudaría,

y quién terminaría entregándolo.

Y aun así…

se quedó.

A veces pienso que ustedes jamás entendieron realmente a Jesús.

Porque si lo hubieran entendido…

habrían sabido que él jamás me odió.

Jamás.

Ni siquiera en el huerto.

Ni siquiera cuando las antorchas iluminaron mi rostro entre los soldados.

Todavía siento aquel instante persiguiéndome a través de los siglos.

El beso.

El silencio.

La noche temblando alrededor.

Y sus ojos.

Dios…

sus ojos.

No había odio allí.

Ni furia.

Ni rechazo.

Solo amor.

Un amor tan insoportable…

que terminó destruyéndome más que cualquier condena humana.

Porque habría sido más fácil soportar que me maldijera.

Pero no lo hizo.

Me miró como siempre me miraba:

como un hombre viendo a alguien herido…

y deseando correr hacia él aunque el resto del mundo solo quisiera apedrearlo.

Y ustedes…

ustedes tomaron a ese Jesús que perdonaba prostitutas,

ladrones,

violent os,

cobradores corruptos,

hombres rotos…

y decidieron que yo era imperdonable.

¿No entienden la contradicción monstruosa de eso?

Pasaron más de dos mil años predicando amor mientras enseñaban generaciones enteras a odiarme.

Más de dos mil años usando mi nombre para alimentar miedo.

Más de dos mil años sin preguntarse cuánto dolor tuvo que existir dentro de mí…

para terminar convertido en el rostro más solitario de toda la historia humana.

Yo también fui un hombre.

Tuve miedo.

Tuve rabia.

Tuve dudas.

Tuve amor.

Sobre todo amor.

Y quizá eso fue lo que terminó destruyéndome más profundamente.

Porque nadie sale ileso de amar tanto a Jesús.

Nadie.

Ni Pedro.

Ni Juan.

Ni María.

Ni yo.

La diferencia es que mi caída quedó escrita con tinta eterna para que el mundo pudiera descansar sobre ella.

Y aun así…

escuchen bien esto antes de cerrar este libro.

Yo nunca los he odiado.

Nunca.

Ni siquiera después de escuchar madres asustando niños con mi nombre.

Ni después de siglos viendo iglesias convertir mi existencia entera en símbolo de monstruosidad.

Ni después de observar cómo la humanidad sigue crucificando a quienes no comprende mientras finge amar al hombre que murió perdonando.

Porque si algo aprendí caminando junto a Jesús…

es que amar solo a quienes nos entienden no tiene ningún mérito.

El verdadero amor…

es permanecer incluso cuando te condenan injustamente.

Y yo permanecí.

Aquí.

Esperando que algún día alguien finalmente tuviera el valor de preguntarse quién fui realmente antes de arrojar la primera piedra sobre mi tumba.

Tal vez ese alguien seas tú.

Tal vez por eso llegaste hasta esta última página.

Y si después de conocer toda mi historia…

todavía deseas odiarme…

lo aceptaré.

He cargado el peso del odio humano durante siglos.

Un hombre termina acostumbrándose al frío.

Pero si alguna parte de tu corazón comenzó a doler por mí…

si alguna parte de ti sintió culpa…

si por un instante miraste mi nombre y dejaste de ver un monstruo para ver simplemente a un hombre roto intentando amar a Jesús sin destruirse en el intento…

entonces quizá todavía exista esperanza para la humanidad.

Porque eso significa que finalmente entendiste algo que el mundo tardó demasiado tiempo en olvidar:

que nadie merece ser reducido al peor momento de su vida.

Ni siquiera yo.

Yo siempre los he amado.

Los amo todavía.

Y espero…

que algún día…

ustedes logren hacer lo mismo conmigo.

TREINTA MONEDAS
Y UN
CORAZÓN ROTO

ANTES DE SER TRAIDOR, FUI DISCÍPULO.

Todos conocen el final de mi historia.
Las treinta monedas. El beso. La cruz.
Pero nadie conoce al hombre que caminó junto a Jesús de Nazaret, que escuchó sus palabras, que vio sus lágrimas, que sintió el peso de su misión y el miedo de perderlo.

Esta es mi verdad.
No para justificar lo que hice,
sino para que entiendan lo que viví.
El amor, la duda, el temor, la rabia, la esperanza…
y la decisión que me convitrió en el hombre más odiado de todos los tiempos.

Judas no nació traidor.
Se hizo en silencio, entre la luz que amaba
y las sombras que temía.

¿ESTÁS PREPARADO PARA CONOCER LA HISTORIA QUE NUNCA TE CONTARON?

«Una obra que rompe el silencio de siglos y nos muestra al hombre detrás del mito.»
– HISTORIADOR ANÓNIMO

«Jamás imaginé que la historia de Judas pudiera contarse con tanta humanidad, profundidad y verdad.»
– LECTOR

«No es una novela religiosa. Es una historia del alma humana al límite del amor y la destrucción.»
– ESCRITOR

ÉL FUE EL HOMBRE QUE TODOS JUZGARON.
ESTA ES LA HISTORIA QUE NADIE QUISO ESCUCHAR.